

2016

Σχέδιο Αξιολόγησης

Περιφερειακού Επιχειρησιακού
Προγράμματος:
«ΑΤΤΙΚΗ» 2014 – 2020

ΕΥΔΕΠ ΑΤΤΙΚΗΣ
25/10/2016



Σχέδιο Αξιολόγησης
Περιφερειακού Επιχειρησιακού Προγράμματος
ΑΤΤΙΚΗ 2014 – 2020

Επιμέλεια:
ΕΥΔΕΠ ΑΤΤΙΚΗΣ
Μονάδα Α΄

Οκτώβριος 2016

Περιεχόμενα

1A. Επιτελική Σύνοψη.....	- 5 -
1B . Executive Summary.....	- 6 -
2. Στόχοι Σχεδίου Αξιολόγησης.....	- 8 -
2.1 Εισαγωγή	- 8 -
2.2 Εστίαση των αξιολογήσεων	- 14 -
3. Πλαίσιο Σχεδίου Αξιολόγησης	- 26 -
3.1 Αρμοδιότητες Εμπλεκόμενων Φορέων	- 26 -
3.2 Συντονισμός Εμπλεκόμενων Φορέων	- 32 -
3.3 Ρόλος εταίρων και εμπλεκόμενων μερών.....	- 32 -
3.4 Ανεξαρτησία αξιολογήσεων	- 33 -
3.5 Πρόγραμμα Κατάρτισης	- 33 -
3.6 Διάδοση και χρήση των πορισμάτων των αξιολογήσεων.....	- 34 -
3.7 Στρατηγική διαχείρισης ποιότητας	- 36 -
4. Αξιολογήσεις.....	- 38 -
ΜΕΡΟΣ Α: Σύνοψη και χρονοπρογραμματισμός αξιολογήσεων	- 38 -
4.1 Συνοπτικός πίνακας	- 38 -
4.2 Χρονοδιάγραμμα	- 41 -
ΜΕΡΟΣ Β: Ανάλυση αξιολογήσεων	- 46 -
Εκ των υστέρων αξιολόγηση του ΕΠ Αττικής 2007-2013.....	- 46 -
Αξιολόγηση της αποδοτικότητας και της αποτελεσματικότητας του ΕΠ «Αττική» 2014-2020	- 49 -
Αξιολόγηση Δράσεων Εναρμόνισης Οικογενειακής και Επαγγελματικής Ζωής του ΕΠ «Αττική» 2014-2020....	- 52 -
Αξιολόγηση της Στρατηγικής Επικοινωνίας του ΕΠ «Αττική» 2014-2020.....	- 52 -
Αξιολόγηση του Συστήματος Διακυβέρνησης της Ολοκληρωμένης Χωρικής Ανάπτυξης μέσω της υλοποίησης Ολοκληρωμένων Χωρικών Επενδύσεων (ΟΧΕ) της Περιφέρειας Αττικής.....	- 54 -
Αξιολόγηση Εξειδικευμένης Εκπαιδευτικής Υποστήριξης για ένταξη μαθητών με αναπηρία ή/και ειδικές εκπαιδευτικές ανάγκες του ΕΠ «Αττική» 2014-2020	- 57 -
Αξιολόγηση της αποτελεσματικότητας και αποδοτικότητας του ΕΠ «Αττική» 2014-2020	- 57 -
Αξιολόγηση της Στρατηγικής Επικοινωνίας του ΕΠ «Αττική» 2014-2020.....	- 60 -

Αξιολόγηση των Κέντρων Κοινότητας – One Stop Shops ευπαθών ομάδων	62 -
Αξιολόγηση των κοινωνικών Δομών άμεσης αντιμετώπισης της Φτώχειας.....	66 -
Αξιολόγηση της πράξης «Λειτουργία Περιφερειακών Μηχανισμών Υποστήριξης της ανάπτυξης και προώθησης των Κοινωνικών Συνεταιριστικών Επιχειρήσεων (Κοιν.Σ.Επ.) και ευρύτερα των πρωτοβουλιών της Κοινωνικής Οικονομίας» καθώς και των Πράξεων χρηματοδοτικής ενίσχυσης των Κοιν.Σ.Επ.....	70 -
Αξιολόγηση Δράσεων Καθολικής Πρόσβασης σε Υπηρεσίες Υγείας του ΕΠ «Αττική» 2014-2020.....	75 -
Αξιολόγηση των επιπτώσεων των δράσεων της Στρατηγικής για την Φτώχεια στο ΕΠ «Αττική» 2014-2020...-	76 -
Αξιολόγηση των επιπτώσεων των παρεμβάσεων του ΕΠ «Αττική» 2014-2020 που αφορούν στην επιχειρηματικότητα και καινοτομία.....	78 -
Αξιολόγηση αποτελεσματικότητας, αποδοτικότητας και συνάφειας του ΕΠ «Αττική» 2014-2020.....	82 -
Αξιολόγηση των επιπτώσεων των παρεμβάσεων του ΕΠ «Αττική» 2014-2020 που αφορούν στην κλιματική αλλαγή και την προστασία του περιβάλλοντος.....	85 -
Αξιολόγηση των επιπτώσεων των παρεμβάσεων του ΕΠ «Αττική» 2014-2020 που στις υποδομές Υγείας, Πρόνοιας και Εκπαίδευσης	89 -
Αξιολόγηση της Ολοκληρωμένης Χωρικής Ανάπτυξης μέσω της υλοποίησης Ολοκληρωμένων Χωρικών Επενδύσεων (ΟΧΕ) της Περιφέρειας Αττικής.....	91 -
Αξιολόγηση της αποδοτικότητας και των επιπτώσεων των δράσεων της Τεχνικής Βοήθειας του ΕΠ «Αττική» 2014-2020.....	94 -
Αξιολόγηση των δράσεων που συγχρηματοδοτούνται από το ΕΚΤ στο πλαίσιο του Θεματικού Στόχου 8 και συμβάλλουν στις Στρατηγικές Έξυπνης Εξειδίκευσης.....	96 -
Έκθεση Σύνοψης Αξιολογήσεων του ΕΠ «Αττική» 2014-2020.....	96 -
Αξιολόγηση της Στρατηγικής Επικοινωνίας του ΕΠ «Αττική» 2014-2020.....	98 -
Εκ των υστέρων αξιολόγηση του ΕΠ «Αττική» 2014-2020	100 -
ΠΑΡΑΡΤΗΜΑ I.....	102 -
Αναλυτικός Πίνακας Αξιολογήσεων	102 -
ΠΑΡΑΡΤΗΜΑ II.....	109 -
Χρονοδιάγραμμα Ενεργειών Ανά Αξιολόγηση	109 -

1Α. Επιτελική Σύνοψη

Το ΕΠ Αττικής 2014-2020 είναι ένα πολυταμειακό πρόγραμμα, με πολύπλευρη στόχευση που διαρθρώνεται γύρω από 4 βασικούς πυλώνες:

- την Περιφερειακή Στρατηγική Έξυπνης Εξειδίκευσης (RIS3),
- το Περιβάλλον και την Κλιματική Αλλαγή
- την Κοινωνική Συνοχή μέσω της Περιφερειακής Στρατηγικής για την Κοινωνική Ένταξη (ΠΕΣΚΕ)
- τις Ολοκληρωμένες Χωρικές Επενδύσεις (ΟΧΕ).

Πιο συγκεκριμένα, σε ό,τι αφορά τους πόρους του ΕΤΠΑ, λόγω του ότι η Αττική συγκαταλέγεται στις ανεπτυγμένες Περιφέρειες της ΕΕ, ένα σημαντικό τμήμα τους - μέσω της Περιφερειακής Στρατηγικής Έξυπνης Εξειδίκευσης (RIS3) - επικεντρώνεται σε δράσεις ενίσχυσης της έρευνας και της καινοτομίας, της χρήσης Τεχνολογιών Πληροφορικής και Επικοινωνιών (ΤΠΕ) καθώς και της επιχειρηματικότητας με στόχο την σταδιακή αναδιάρθρωση και ανάκαμψη της περιφερειακής οικονομίας.

Στον τομέα του περιβάλλοντος και των υποδομών, το ΕΠ επικεντρώνεται στην υλοποίηση και ολοκλήρωση βασικών και μεγάλης κλίμακας έργων που σχετίζονται με την προστασία του περιβάλλοντος, σε παρεμβάσεις που άπτονται του τομέα της ενεργειακής αναβάθμισης, των μεταφορών καθώς και στην υλοποίηση έργων στους τομείς της εκπαίδευσης και της κοινωνικής πρόνοιας.

Η εκπόνηση της ΠΕΣΚΕ και η αξιοποίηση των πόρων του ΕΚΤ προσδίδουν στο ΕΠ έντονα κοινωνικό χαρακτήρα, με έμφαση σε δράσεις που αποσκοπούν στην αντιμετώπιση της ανθρωπιστικής κρίσης, στην ενίσχυση της απασχόλησης και στην καταπολέμηση των διαφόρων μορφών της κοινωνικής περιθωριοποίησης.

Τέλος, μέσω των ΟΧΕ παρέχεται η δυνατότητα χρηματοδότησης παρεμβάσεων βιώσιμης αστικής ανάπτυξης, μεγάλης εμβέλειας και ολοκληρωμένου χαρακτήρα, με απώτερο στόχο την κοινωνική, οικονομική και περιβαλλοντική αναζωογόνηση και ανάπτυξη αστικών περιοχών με εντοπισμένα προβλήματα ή/και αναπτυξιακές δυνατότητες.

Βασική πηγή άντλησης στοιχείων, αναφορικά με τη δομή και την ποιότητα του ΕΠ, αποτελούν τα συμπεράσματα της ex-ante αξιολόγησης που συνυποβλήθηκαν με αυτό κατά την περίοδο εκπόνησης και έγκρισής του. Με βάση τα σχετικά πορίσματα, σε ό,τι αφορά σε θέματα αξιολόγησης, η ex-ante αξιολόγηση του ΠΕΠ Αττικής 2014-2020 επισημαίνει ότι το «ο ρόλος των δικαιούχων, η προσαρμογή του ΟΠΣ και το στατιστικό σύστημα της χώρας αποτελούν τις πλέον κρίσιμες παραμέτρους για την ποιοτική αναβάθμιση του συστήματος παρακολούθησης και αξιολόγησης του ΕΠ Αττικής 2014-2020. Αναφορικά με την επάρκεια των ανθρώπινων πόρων και την διοικητική ικανότητα προβλήματα ενδέχεται να προκύψουν στις δράσεις - παρεμβάσεις του Ευρωπαϊκού Κοινωνικού Ταμείου (ΕΚΤ) και στις δράσεις κρατικών ενισχύσεων. Και στις δύο περιπτώσεις θα απαιτηθεί είτε ενίσχυση της Διαχειριστικής Αρχής σε ανθρώπινο δυναμικό από Διαχειριστικές Αρχές - Ειδικές Υπηρεσίες Εφαρμογής που έχουν αντίστοιχη

εμπειρία, είτε η διοργάνωση επιμορφωτικών σεμιναρίων στο προσωπικό της Διαχειριστικής Αρχής και η εν γένει αξιοποίηση πόρων της Τεχνικής Βοήθειας».

Για την Προγραμματική Περίοδο 2014-2020, το προτεινόμενο Σχέδιο Αξιολογήσεων του ΕΠ Αττικής περιλαμβάνει τη διενέργεια τόσο διαμορφωτικών όσο και ανακεφαλαιωτικών αξιολογήσεων. Η πρώτη κατηγορία (διαμορφωτικές αξιολογήσεις) είναι αναγκαία γιατί έχει προγνωστικό χαρακτήρα και επικεντρώνεται στον τρόπο εφαρμογής μιας παρέμβασης. Η δεύτερη κατηγορία (ανακεφαλαιωτικές αξιολογήσεις) είναι επίσης αναγκαία γιατί έχει αναδρομικό/απολογιστικό χαρακτήρα και παρέχει πολύτιμες πληροφορίες σε σχέση με τις επιπτώσεις και τα αποτελέσματα μιας παρέμβασης.

Στην πρώτη κατηγορία οι μέθοδοι αξιολόγησης που ακολουθούνται είναι κατά κανόνα ποιοτικές ενώ στην δεύτερη κατηγορία είναι κατά κανόνα ποσοτικές, χωρίς ωστόσο να αποκλείεται, όπου κρίνεται εφικτό, και ο συνδυασμός ποιοτικών και ποσοτικών παραμέτρων.

Γενικά, οι μεθοδολογίες που θα εφαρμοστούν περιλαμβάνουν τη μεθοδολογία «counterfactual impact evaluation», τις τεχνικές της «θεωρητικής αξιολόγησης» (theory-based evaluation), τη διενέργεια ερευνών πεδίου σε ωφελούμενους από τις παρεμβάσεις, τη διοργάνωση συνεντεύξεων και focus groups, την εκπόνηση μελετών περίπτωσης, κ.λπ.

Το προτεινόμενο Σχέδιο Αξιολόγησης διατρέχει χρονικά όλη την προγραμματική περίοδο υλοποίησης του ΕΠ (2016 έως 2023).

Ο εκτιμώμενος, αρχικά, αριθμός αξιολογήσεων ανέρχεται σε 24 Αξιολογήσεις με συνολικό, εκτιμώμενο προϋπολογισμό 850.000,00 ευρώ.

1B . Executive Summary

Regional Operational Programme (OP) "Attica" 2014-2020 is a multi-fund OP aiming to achieve a variety of goals in the framework of 4 basic pillars:

- Smart Specialisation Strategy (RIS3)
- Environment and Climate Change
- Social Cohesion through the Regional Strategy for the Social Inclusion
- Sustainable Urban Development using the Integrated Territorial Investments (ITI's)

In particular, since Attica Region is considered to be one of the "more developed regions" of EU, a great part of the ERDF funds is dedicated to projects concerning research and innovation, information technologies and entrepreneurship according to the results of RIS3. Main goal of all these projects will be the progressive remodeling and recovery of the regional economy.

Another great part of the ERDF funds is dedicated to projects that aim: to complete basic and of large scale infrastructures in the fields of

transportation and environmental protection, to contribute to the energy upgrade of buildings with public character and/or use, to implement new projects in the fields of education and social welfare.

On the other hand, ESF funds - taking in to account the results of the Regional Strategy for the Social Inclusion - are dedicated to actions that aim to deal and reverse (where possible) various forms of social marginalization, to enhance the employment prospects of those who lack working abilities, to deal with the great social issues humanitarian crisis has caused.

Finally in the framework of the Sustainable Urban Development, OP of Attica through the implementation of ITI's seeks to finance integrated and of large scale projects in deprived and/or with "growth prospect" urban areas, aiming to boost their socio-economic development.

Information regarding the structure and the quality of the OP "Attica" 2014-2020 is based mainly to the results / conclusions of the ex-ante assessment that was carried out and submitted with the OP. According to these results, *"the role of the Beneficiaries, the adjustment of the Monitoring Information System (MIS) and the National Statistical (database) System are the most valuable parameters in order to have a qualitative monitoring and evaluation system of the OP. Regarding the adequacy of the human resources and the administrative capacity, some problems might be raised during the implementation of the ESF and the State Aid actions / projects. In both cases it will be necessary either to enhance the Managing Authority staff with people who are experienced in ESF and State Aid projects or to improve the knowledge of the existing staff through seminars using the technical assistance funds"*.

The recommended Evaluation Plan for the 2014-2020 Programming Period consists of both formative and summative evaluations. Formative evaluations are necessary because of their prospective character and the fact that they are focused on the implementation of an intervention. Summative evaluations are also necessary because of their retrospective character and the fact that they offer valuable information in regard to the impacts and the results of an intervention.

Formative evaluations usually are implemented by using qualitative methods / data while summative evaluations generally are implemented by using quantitative methods / data. However in both cases, whenever is possible, could be used a combination of qualitative and quantitative methods / data.

In general, during the implementation of the Evaluation Plan will be used the methodology of "counterfactual impact evaluation", the technic of the "theory-based evaluation", fieldworks to beneficiaries, interviews and focus groups, case-studies, etc.

The recommended Evaluation Plan covers the whole programming period (2016-2023) and it consists of 24 different evaluations with a total budget of approximately 850.000,00 euros.

2. Στόχοι Σχεδίου Αξιολόγησης

2.1 Εισαγωγή

Το ΕΠ Αττική 2014-2020 αποτελεί ένα πολυετές προγραμματικό έγγραφο στο οποίο αναλύεται το τμήμα της αναπτυξιακής στρατηγικής της Περιφέρειας Αττικής που θα συγχρηματοδοτηθεί από το Ευρωπαϊκό Ταμείο Περιφερειακής Ανάπτυξης (ΕΤΠΑ) σε ποσοστό ~74% και το Ευρωπαϊκό Κοινωνικό Ταμείο (ΕΚΤ) σε ποσοστό ~26%. Το ΕΠ Αττική 2014-2020 εγκρίθηκε με την C(2014) 10170/18.12.2014 Απόφαση της Ευρωπαϊκής Επιτροπής.

Ο συνολικός του προϋπολογισμός ανέρχεται σε 1.139.966.971€ (Δημόσια Δαπάνη), με Ενωσιακή Συνδρομή 911.973.577€. Παράλληλα, η χρηματοδότηση του ΕΠ ενισχύεται με εκχωρήσεις από πόρους του Ταμείου Συνοχής και του Ευρωπαϊκού Γεωργικού Ταμείου.

Στο προτεινόμενο Σχέδιο Αξιολόγησης περιλαμβάνονται αξιολογήσεις που αφορούν μόνο στους πόρους του ΕΤΠΑ και του ΕΚΤ γιατί αυτοί αποσκοπούν άμεσα στην επίτευξη των στρατηγικών στόχων της Περιφέρειας Αττικής στο χρονικό ορίζοντα της νέας προγραμματικής περιόδου.

Το ΕΠ Αττική 2014-2020 διαρθρώνεται σε 13 άξονες προτεραιότητας (ΑΠ) ως εξής:

- **ΑΠ-1: Ενίσχυση των μηχανισμών & των επενδύσεων των ΜΜΕ της Περιφέρειας Αττικής στην έρευνα & την καινοτομία**

Κύριος στόχος του άξονα είναι η αξιοποίηση των πορισμάτων της Περιφερειακής Στρατηγικής Έξυπνης Εξειδίκευσης (ΠΣΕΕ) όσον αφορά στην ενίσχυση της διασύνδεσης των επιχειρήσεων με τα εκπαιδευτικά και ερευνητικά ιδρύματα της Περιφέρειας καθώς και με τα υφιστάμενα clusters. Στόχος αυτής της διασύνδεσης είναι η ανάδειξη ή/και ανακάλυψη πεδίων συνεργασίας με γνώμονα τις πραγματικές ανάγκες της αγοράς.

- **ΑΠ-2: Διάδοση & ανάπτυξη καινοτόμων προϊόντων και υπηρεσιών των ΜΜΕ με τη χρήση ΤΠΕ**

Κύριος στόχος του άξονα είναι η αξιοποίηση των πορισμάτων της ΠΣΕΕ όσον αφορά στην αύξηση της χρήσης των ΤΠΕ στις επιχειρήσεις, την προώθηση του ηλεκτρονικού εμπορίου και των ηλεκτρονικών υπηρεσιών καθώς και στην αξιοποίηση των ΤΠΕ υπό το πρίσμα των εφαρμογών για smart-cities.

- **ΑΠ-3: Ενίσχυση της ανταγωνιστικότητας & της εξωστρέφειας των ΜΜΕ – Βελτίωση της ελκυστικότητας της Περιφέρειας Αττικής για προσέλκυση επενδύσεων & προαγωγή της καινοτόμου επιχειρηματικότητας**

Κύριος στόχος του άξονα είναι η πολυεπίπεδη ενίσχυση / προώθηση της επιχειρηματικότητας, με γνώμονα κυρίως τα πορίσματα ΠΣΕΕ, με απώτερο σκοπό τη διεύρυνση και ανανέωση της παραγωγικής και

εξαγωγικής βάσης της περιφερειακής οικονομίας. Σε αυτό το πλαίσιο, επιδιώκεται η ενθάρρυνση της καινοτόμου νεανικής επιχειρηματικότητας, η αξιοποίηση της υφιστάμενης επιχειρηματικής και επενδυτικής δυναμικής της Περιφέρειας σε στοχευμένες δράσεις της ΠΣΕΕ, η δημιουργία νέων και βιώσιμων θέσεων απασχόλησης με στόχο τη μείωση της ανεργίας (ιδίως των νέων), η ενίσχυση των επιχειρήσεων για την είσοδό τους σε νέες αγορές, κ.ο.κ.

▪ **ΑΠ-4: Προώθηση της ενεργειακής απόδοσης της χρήσης ΑΠΕ και της συμπαραγωγής & προώθηση χαμηλών εκπομπών διοξειδίου του άνθρακα στις αστικές περιοχές**

Κύριος στόχος του άξονα είναι η μετάβαση προς μια οικονομία με χαμηλότερες εκπομπές διοξειδίου του άνθρακα μέσω: της μείωσης της κατανάλωσης πρωτογενούς ενέργειας από τις επιχειρήσεις, της συμμόρφωσης με τις κοινοτικές οδηγίες για zero energy στα δημόσια κτήρια, της αξιοποίησης των δυνατοτήτων για συμπαραγωγή ενέργειας σε κτηριακά συγκροτήματα με υψηλή ενεργειακή κατανάλωση (π.χ. νοσοκομεία).

▪ **ΑΠ-5: Προώθηση της προσαρμογής στην κλιματική αλλαγή καθώς και της πρόληψης & διαχείρισης κινδύνων**

Κύριος στόχος του άξονα είναι η αντιπλημμυρική θωράκιση της Περιφέρειας και η πρόληψη και διαχείριση κινδύνων που σχετίζονται με τις επιπτώσεις της κλιματικής αλλαγής.

▪ **ΑΠ-6: Βελτίωση της ποιότητας ζωής στο αστικό περιβάλλον**

Κύριος στόχος του άξονα είναι η προστασία του φυσικού περιβάλλοντος, η αποδοτική χρήση των πόρων και η αναβάθμιση του αστικού περιβάλλοντος. Σε αυτό το πλαίσιο, επιδιώκεται η ικανοποίηση των απαιτήσεων του ευρωπαϊκού περιβαλλοντικού κεκτημένου στους τομείς της διαχείρισης των υγρών και στερεών αποβλήτων και των υδάτων καθώς και η βελτίωση της ποιότητας του αστικού χώρου, με στοχευμένες παρεμβάσεις.

▪ **ΑΠ-7: Ενίσχυση της περιφερειακής κινητικότητας & των πολυτροπικών μεταφορικών συνδέσεων της Περιφέρειας Αττικής**

Κύριος στόχος του άξονα είναι η ολοκλήρωση βασικών μεταφορικών υποδομών της Περιφέρειας, ενισχύοντας τις πιο ασφαλείς και φιλικές προς το περιβάλλον μετακινήσεις.

▪ **ΑΠ-8: Προώθηση της ανάπτυξης των δεξιοτήτων & της προσαρμοστικότητας του ανθρώπινου δυναμικού στους τομείς της Περιφερειακής Στρατηγικής Έξυπνης Εξειδίκευσης**

Κύριος στόχος του άξονα είναι η ενίσχυση της αυτοαπασχόλησης και η προσαρμογή των εργαζομένων και των επιχειρήσεων στους τομείς που αναδείχθηκαν μέσα από την ΠΣΕΕ.

- **ΑΠ-9: Προώθηση της κοινωνικής ένταξης & καταπολέμηση της φτώχειας & διακρίσεων – Διασφάλιση της κοινωνικής συνοχής**

Κύριος στόχος του άξονα είναι η καταπολέμηση κάθε μορφής διακρίσεων των ευάλωτων και ευπαθών κοινωνικών ομάδων της Περιφέρειας, αξιοποιώντας τα σχετικά αποτελέσματα της ΠΕΣΚΕ, η κοινωνική τους ενσωμάτωση και η παροχή ίσων ευκαιριών στην απασχόληση, στην υγεία και σε λοιπές υπηρεσίες κοινωνικού χαρακτήρα.

- **ΑΠ-10: Ανάπτυξη – Αναβάθμιση στοχευμένων κοινωνικών υποδομών & υποδομών υγείας**

Κύριος στόχος του άξονα είναι η συμπλήρωση, βελτίωση ή/και ενίσχυση των κοινωνικών υποδομών και των υποδομών υγείας, με βάση τα σχετικά αποτελέσματα της ΠΕΣΚΕ.

- **ΑΠ-11: Ανάπτυξη – Αναβάθμιση στοχευμένων υποδομών εκπαίδευσης**

Κύριος στόχος του άξονα είναι η βελτίωση των υποδομών και των δομών εκπαίδευσης, σε όλες τις βαθμίδες, της Περιφέρειας.

- **ΑΠ-12: Τεχνική υποστήριξη εφαρμογής του ΕΤΠΑ**

Κύριος στόχος του άξονα είναι η τεχνική υποστήριξη των υπηρεσιακών αναγκών σε θέματα που εμπίπτουν στους στόχους του ΕΤΠΑ.

- **ΑΠ-13: Τεχνική υποστήριξη εφαρμογής του ΕΚΤ**

Κύριος στόχος του άξονα είναι η τεχνική υποστήριξη των υπηρεσιακών αναγκών σε θέματα που εμπίπτουν στους στόχους του ΕΚΤ.

Σε σχέση με το εθνικό προγραμματικό πλαίσιο της νέας περιόδου (ΕΣΠΑ 2014-2020), το ΠΕΠ Αττικής αξιοποιεί τους 10 από τους 11 Θεματικούς Στόχους και παρουσιάζει μια ισόρροπη κατανομή των πόρων για την εξυπηρέτηση της έξυπνης ανάπτυξης αφού στους Θεματικούς Στόχους 1, 2, 3 και 8 κατανέμεται το 19,62% των πόρων του ΕΠ, που αντιστοιχεί στο 23,8% των πόρων του ΕΤΠΑ και στο 7,46% των πόρων του ΕΚΤ.

Υψηλή συγκέντρωση πόρων διατίθεται για τη διασφάλιση της βιώσιμης ανάπτυξης στο οποίο αθροίζονται, κυρίως, οι πόροι των Θεματικών Στόχων 4, 5, 6 και 7 που εστιάζονται στην ορθολογική διαχείριση των πόρων, στην αντιμετώπιση των προκλήσεων της κλιματικής αλλαγής και στην προώθηση των βιώσιμων μεταφορών (με έμφαση στα μέσα σταθερής τροχιάς). Οι παραπάνω Θεματικοί Στόχοι συγκεντρώνουν το 43,62% των πόρων του ΕΠ και το 58,65% των πόρων του ΕΤΠΑ.

Για την χωρίς αποκλεισμούς ανάπτυξη διατίθεται το 34,92% των πόρων του ΕΠ (που αντιστοιχεί στο 90,70% των πόρων του ΕΚΤ και στο 7,85% των πόρων του ΕΤΠΑ) μέσω των επενδυτικών προτεραιοτήτων των Θεματικών Στόχων 9 και 10, οι οποίοι εστιάζονται στη διασφάλιση της κοινωνικής συνοχής αφενός μέσω της μείωσης των διαφόρων μορφών του κοινωνικού αποκλεισμού και του περιορισμού της φτώχειας και αφετέρου

μέσω της ενίσχυσης των αναγκαίων υποδομών κοινωνικής πρόνοιας, υγείας και εκπαίδευσης της Περιφέρειας.

Τέλος, για την Τεχνική Βοήθεια του ΕΠ διατίθεται το υπόλοιπο 1,84% των πόρων του ΕΠ ενώ η διάσταση των ολοκληρωμένων δράσεων βιώσιμης αστικής ανάπτυξης διατρέχει το σύνολο σχεδόν των Θεματικών Στόχων του ΕΠ (9 από τους 10) «δεσμεύοντας» το 29,35% των πόρων του.

Πιο παραστατικά, η «λογική της παρέμβασης» αποτυπώνεται στον πίνακα που ακολουθεί.

«ΛΟΓΙΚΗ ΤΗΣ ΠΑΡΕΜΒΑΣΗΣ»				
Περιφερειακή Στρατηγική Έξυπνης Εξειδίκευσης (RIS3) / «έξυπνη ανάπτυξη»	Θ.Σ.: 1, 2, 3, 8	ΕΠ: 1a, 1b, 2b, 2c, 3a, 3c, 3d, 8iii, 8v	ΔΕΙΚΤΕΣ ΑΠΟΤΕΛΕΣΜΑΤΟΣ: T3293, T3211, T3221, T3222, T3231, T3232, T3233, T3281, T3282	Κατανομή του 19,62% των πόρων του ΕΠ
Περιβάλλον & Κλιματική Αλλαγή / «βιώσιμη ανάπτυξη»	Θ.Σ.: 4, 5, 6, 7	ΕΠ: 4b, 4c, 4g, 5a, 6a, 6b, 6c, 6e, 7a, 7b, 7c	ΔΕΙΚΤΕΣ ΑΠΟΤΕΛΕΣΜΑΤΟΣ: T3241, T3242, T3244, T3243, T3251, T3261, T3262, T3263, T3265, T3271, T3277, T3272	Κατανομή του 28,92% των πόρων του ΕΠ
Κοινωνική Συνοχή / «ανάπτυξη χωρίς αποκλεισμούς»	Θ.Σ.: 9, 10	ΕΠ: 9i, 9ii, 9iii, 9iv, 9v, 9a, 10	ΔΕΙΚΤΕΣ ΑΠΟΤΕΛΕΣΜΑΤΟΣ: T3294, T3295, T3296, T3297, T3299, T3301, T3311	Κατανομή του 34,92% των πόρων του ΕΠ
Ολοκληρωμένες δράσεις για Βιώσιμη Αστική Ανάπτυξη	Θ.Σ.: 1, 2, 3, 4, 5, 6, 8, 9, 10	ΕΠ: 1a, 2c, 3a, 4c, 5a, 6e, 8iii, 8v, 9i, 9ii, 9iii, 9iv, 9v, 9a, 10	ΔΕΙΚΤΕΣ ΑΠΟΤΕΛΕΣΜΑΤΟΣ: T3293, T3222, T3231, T3242, T3251, T3265, T3281, T3282, T3294, T3295, T3296, T3297, T3299, T3301, T3311	Δέσμευση του 29,35% των πόρων του ΕΠ, που περιλαμβάνονται στις παραπάνω κατανομές
Τεχνική Βοήθεια	-	-	-	Κατανομή του 1,84% των πόρων του ΕΠ

Οι αξιολογήσεις, ως διαδικασία, αποσκοπούν γενικά στην βελτίωση της ποιότητας του σχεδιασμού, στην υλοποίηση ενός ΕΠ, στη βελτίωση της αποδοτικότητας του και στην εκτίμηση των επιπτώσεων των δράσεων που χρηματοδοτεί. Κατά τη νέα προγραμματική περίοδο 2014-2020, με βάση το κανονιστικό πλαίσιο, οι αξιολογήσεις που θα διενεργηθούν πρέπει να εστιάζουν το ενδιαφέρον στην επίτευξη των στόχων των ΕΠ, στη λογική της παρέμβασης, στα αποτελέσματα και τις επιπτώσεις των ΕΠ.

Σε αυτό το πλαίσιο, το Σχέδιο Αξιολόγησης του ΕΠ της Περιφέρειας Αττικής αποτελεί το έγγραφο αναφοράς για το σύνολο των ενεργειών αξιολόγησης που πρόκειται να αναληφθούν για αυτό κατά την προγραμματική περίοδο 2014-2020. Ο πολυετής προγραμματισμός του συνόλου των ενεργειών αξιολόγησης μέσω της καταγραφής των αναγκών, ο προσδιορισμός των ρόλων των εμπλεκόμενων φορέων, η παροχή έγκαιρης και έγκυρης πληροφόρησης, η ανάπτυξη εργαλείων και μεθόδων, η εξοικείωση του συνόλου των φορέων που σχετίζονται με τα θέματα αξιολόγησης, συμπεριλαμβανομένων και των μελών της Επιτροπής Παρακολούθησης, συνθέτουν το πλέγμα των ενεργειών που προσδιορίζονται και περιγράφονται αναλυτικά στη συνέχεια.

Οι στόχοι του Σχεδίου Αξιολόγησης είναι:

- Η βελτίωση της ποιότητας των αξιολογήσεων μέσω σωστού σχεδιασμού, περιλαμβάνοντας τον προσδιορισμό και τη συλλογή των απαραίτητων στοιχείων
- Η παροχή πληροφορίας στους διαχειριστές και λήπτες αποφάσεων που βασίζεται στις αξιολογήσεις
- Να διαμορφώσει ένα πλαίσιο για το σχεδιασμό αξιολογήσεων επιπτώσεων
- Να διασφαλίσει ότι οι αξιολογήσεις θα παρέχουν τις αναγκαίες εισροές για την κατάρτιση των ετήσιων εκθέσεων και των εκθέσεων προόδου
- Να διευκολύνει την Επιτροπή στο να συνθέσει τα ευρήματα από τα διαφορετικά Κράτη Μέλη και να επικοινωνήσει τα διαθέσιμα στοιχεία
- Να εξασφαλίσει ότι έχουν προβλεφθεί οι κατάλληλοι πόροι για τη ολοκλήρωση των αξιολογήσεων

Στο πλαίσιο του ΕΠ Αττική 2014-2020 το Σχέδιο Αξιολόγησης θα πρέπει να έχει ως στόχο τη βελτίωση της αποτελεσματικότητας του Προγράμματος και τη διευκόλυνση της ανταλλαγής των γνώσεων σχετικά με το ποιο είναι το αποτέλεσμα στα διαφορετικά πεδία πολιτικής. Επιπλέον, το Σχέδιο Αξιολόγησης θα πρέπει να εξηγεί πως η διαδικασία της αξιολόγησης θα οδηγήσει στη διαμόρφωση συνολικών συμπερασμάτων για τη συνεισφορά κάθε Άξονα Προτεραιότητας σε σχέση με τους στόχους που έχουν τεθεί. Οι αξιολογήσεις θα πρέπει επίσης να οδηγούν σε συμπεράσματα σε σχέση με την επίπτωση του Προγράμματος στους στόχους της στρατηγικής Ευρώπη 2020.

Οι δράσεις και ενέργειες αξιολόγησης που προβλέπονται από το Σχέδιο διαφέρουν μεταξύ τους και υλοποιούνται με μία καθορισμένη χρονική αλληλουχία, προκειμένου να υπάρχει συσχέτιση με την πρόοδο υλοποίησης του ΕΠ, αλλά και ανταπόκριση στις κανονιστικές απαιτήσεις της κοινοτικής νομοθεσίας, παρέχοντας ένα ποιοτικό αποτέλεσμα.

Η διαδικασία αξιολόγησης κατά την προγραμματική περίοδο 2014-2020 παρουσιάζει ορισμένα σημαντικά στοιχεία διαφοροποίησης σε σχέση με προηγούμενες προγραμματικές περιόδους, που σε σημαντικό βαθμό ενισχύουν το χαρακτήρα της ως εργαλείο προγραμματισμού. Συγκεκριμένα, η αξιολόγηση εξελίσσεται παράλληλα με την υλοποίηση των ΕΠ, συμβάλλοντας στη βελτίωση της υλοποίησης των ΕΠ, τεκμηριώνοντας την αποτελεσματικότητα των παρεμβάσεων και προτείνοντας τις αναγκαίες αναθεωρήσεις προκειμένου να ενισχυθεί η αποτελεσματικότητα αυτή και να επιβεβαιωθεί η επίτευξη των στόχων που θέτει ο αρχικός

προγραμματισμός. Η μετάβαση από μία διαδικασία ένταξης έργων με βάση κυρίως την ωριμότητα τους σε μία διαδικασία ένταξης που στηρίζεται πρωτίστως στη συμβολή των παρεμβάσεων προς επίτευξη των αποτελεσμάτων του προγραμματισμού, αποτελεί ένα ιδιαίτερα ουσιαστικό στοιχείο του προγραμματισμού, το οποίο καθιστά απαραίτητη την αξιοποίηση των αξιολογήσεων προς βελτίωση της αποτελεσματικότητας των ΕΠ.

Σε αυτό το νέο προγραμματικό πλαίσιο, ουσιαστικά στοιχεία της διαδικασίας αξιολόγησης αποτελούν:

- Ο σχεδιασμός μιας ενιαίας διαδικασίας αξιολόγησης, που καλύπτει τις παρεμβάσεις των δύο Ταμείων που συγχρηματοδοτούν το ΕΠ.
- Η θεματική επικέντρωση του ΕΠ σε επενδυτικές προτεραιότητες και ειδικούς στόχους με βάση το νέο κανονιστικό πλαίσιο, η οποία επιβάλλει την εστίαση και των διαδικασιών αξιολόγησης στους κύριους τομείς παρέμβασης, όπως αυτοί προκύπτουν με βάση την επικέντρωση του ΕΠ.
- Ο νέος χαρακτήρας των Ετήσιων Εκθέσεων Υλοποίησης των ΕΠ, οι οποίες προσανατολίζονται, επίσης, στην καταγραφή των αποτελεσμάτων που επιτυγχάνονται μέσω της υλοποίησης των παρεμβάσεων, αλλά και οι προβλεπόμενες από το υφιστάμενο θεσμικό πλαίσιο Εκθέσεις Υλοποίησης του Συμφώνου Εταιρικής Σχέσης, επιβάλλουν την ποσοτική μέτρηση των αποτελεσμάτων της υλοποίησης με έναν ενιαίο και συνεκτικό τρόπο καθ' όλη τη διάρκεια της προγραμματικής περιόδου.
- Οι ειδικές απαιτήσεις του Κανονισμού Κοινών Διατάξεων, όπως είναι η υποστήριξη των αιτήσεων τροποποίησης των ΕΠ από πληροφορίες σχετικά με τις αναμενόμενες επιπτώσεις της τροποποίησης στις προτεραιότητες της Ένωσης για έξυπνη, διατηρήσιμη και χωρίς αποκλεισμούς ανάπτυξη και στους ειδικούς στόχους που ορίζονται στα ΕΠ (Άρθρο 30, παρ. 1), η υποβολή στην Ευρωπαϊκή Επιτροπή σύνθετων εκθέσεων επί των αποτελεσμάτων των αξιολογήσεων, συνεπάγονται την αύξηση του εύρους των αξιολογήσεων που θα εκπονηθούν στην προγραμματική περίοδο 2014-2020.
- Ορισμένα στοιχεία του προγραμματισμού, όπως είναι η εφαρμογή παρεμβάσεων σε χωρικό επίπεδο, συνεπάγονται νέες ανάγκες αξιολόγησης στις περιπτώσεις που οι παρεμβάσεις αυτές έχουν σύνθετο χαρακτήρα (Άρθρο 15, παραγρ. 2 του Κανονισμού Κοινών Διατάξεων).

Το Σχέδιο Αξιολόγησης που παρουσιάζεται στη συνέχεια λαμβάνει υπόψη του τις παραπάνω παραμέτρους, παράλληλα με την κάλυψη των αναγκών αξιολόγησης κατά τη διάρκεια της υλοποίησης του ΕΠ, όπως είναι η διατήρηση της επικαιρότητας του αρχικού σχεδιασμού, η παρακολούθηση του Πλαισίου Επίδοσης, η παρακολούθηση των χρηματοοικονομικών ροών, η συνάφεια του προγραμματισμού με το Εθνικό Πρόγραμμα Μεταρρυθμίσεων για τη στρατηγική Ευρώπη 2020 και με άλλες Εθνικές Στρατηγικές, κλπ.

Τέλος, η ενσωμάτωση στις διαδικασίες αξιολόγησης των εμπειριών που απέκτησε η Διαχειριστική Αρχή από αξιολογήσεις που διενεργήθηκαν κατά

την προγραμματική περίοδο 2007-2013, αποτελεί επίσης σημαντική παράμετρο που λαμβάνεται υπόψη τόσο στο σχεδιασμό των αξιολογήσεων της νέας περιόδου όσο και στον προσδιορισμό του συστήματος παρακολούθησης της υλοποίησης του Σχεδίου Αξιολόγησης.

2.2 Εστίαση των αξιολογήσεων

Ο σχεδιασμός των αξιολογήσεων του παρόντος Σχεδίου (αριθμός - είδος - εστίαση) προέκυψε λαμβάνοντας υπόψη, κυρίως, τις ακόλουθες παραμέτρους:

- Τις «ειδικές» στρατηγικές ή/και πολιτικές που διέπουν και οριοθετούν τη στοχοθεσία του νέου Προγράμματος και ειδικότερα: την Περιφερειακή Στρατηγική για την Έξυπνη Εξειδίκευση (ΠΣΕΕ), τον Περιφερειακό Σχεδιασμό για τη Διαχείριση των Απορριμμάτων (ΠΕΣΔΑ), την Περιφερειακή Στρατηγική για την Κοινωνική Ένταξη (ΠΕΣΚΕ) και την Βιώσιμη Αστική Ανάπτυξη / ΟΧΕ.
- Τα αποτελέσματα / πορίσματα προηγούμενων αξιολογήσεων
- Τις διαθέσιμες έρευνες ή/και εμπειρογνωμοσύνες σε διάφορους τομείς παρέμβασης του προγράμματος (π.χ. επιχειρηματικότητα, καινοτομία, κοινωνική πρόνοια, υγεία, εκπαίδευση, κ.ο.κ.)

Πιο αναλυτικά, οι «ειδικές», περιφερειακές στρατηγικές/πολιτικές - που έπρεπε να εκπονηθούν ή να προβλεφθούν βάσει των κανονιστικών υποχρεώσεων της νέας προγραμματικής περιόδου - επηρεάζουν καθοριστικά το είδος των παρεμβάσεων (ειδικοί στόχοι, δείκτες, δράσεις, στοχοθετούμενο κοινό). Παράλληλα, όμως, πρόκειται για στρατηγικές/πολιτικές που σχετίζονται με ιδιαίτερα «δυναμικούς» ή/και «ευμετάβλητους» τομείς παρέμβασης (π.χ. επιχειρηματικότητα, καινοτομία, απασχόληση, κ.ο.κ.), γεγονός που καθιστά αναγκαία την τακτική αξιολόγηση της αποδοτικότητας, της αποτελεσματικότητας και των επιπτώσεών τους.

Τα πορίσματα που προέκυψαν από τις αξιολογήσεις της προηγούμενης προγραμματικής περιόδου 2007-2013 αποτέλεσαν βασική παράμετρο του σχεδιασμού του νέου ΕΠ και κατ' επέκταση της εστίασης των αξιολογήσεων του παρόντος Σχεδίου.

Πρόκειται, ειδικότερα, για τις ακόλουθες αξιολογήσεις:

«Εκ των προτέρων αξιολόγηση του Επιχειρησιακού Προγράμματος (ΠΕΠ) Αττικής 2007-2013»

Η εκ των προτέρων αξιολόγηση του Επιχειρησιακού Προγράμματος Αττικής 2007-2013, εστιάστηκε, σύμφωνα με τις σχετικές προδιαγραφές και το προαναφερόμενο θεσμικό πλαίσιο, στα ακόλουθα βασικά ερωτήματα αξιολόγησης:

- Καταλληλότητα της στρατηγικής προκειμένου η Περιφέρεια Αττικής να αντιμετωπίσει τα προβλήματα και τις αδυναμίες της και να αξιοποιήσει τις δυνατότητες και τις ευκαιρίες που παρουσιάζονται.

- Αξιολόγηση της επάρκειας της στρατηγικής, της σαφήνειας των στόχων και προτεραιοτήτων της και της επιτευξιμότητας των στόχων με βάση τους διατιθέμενους οικονομικούς πόρους.
- Συνέπεια της στρατηγικής με πολιτικές που αναπτύσσονται σε εθνικό και κοινοτικό επίπεδο, ιδιαίτερα δε με την επίτευξη των στόχων της Λισσαβόνας.
- Αξιολόγηση της καταλληλότητας της ποσοτικοποίησης του Προγράμματος (καθορισμός κατάλληλων δεικτών για τους στόχους που έχουν τεθεί και εξέταση του βαθμού στον οποίο αυτοί οι δείκτες και οι τιμές – στόχοι τους μπορούν να αποτελέσουν τη βάση για την παρακολούθηση και την αξιολόγηση της υλοποίησης του Προγράμματος).
- Αξιολόγηση των αποτελεσμάτων της προτεινόμενης από το ΕΠ στρατηγικής σε ποσοτικοποιημένους όρους.
- Καταλληλότητα των συστημάτων εφαρμογής για την επίτευξη των στόχων του Προγράμματος.

Τα παραπάνω βασικά ερωτήματα της εκ των προτέρων αξιολόγησης προσεγγίστηκαν στο πλαίσιο επτά επιμέρους ενοτήτων:

- Αξιολόγηση της κοινωνικο-οικονομικής ανάλυσης και των προσδιορισθεισών αναγκών καθώς και της ανάλυσης SWOT,
- Αξιολόγηση του βαθμού συνέπειας της στρατηγικής και του βαθμού επικινδυνότητας κατά την υλοποίηση της στρατηγικής αυτής,
- Εξέταση της συνεκτικότητας της Στρατηγικής με τις εθνικές πολιτικές και τις Κοινοτικές Στρατηγικές Κατευθύνσεις,
- Αξιολόγηση των αναμενόμενων αποτελεσμάτων και επιπτώσεων,
- Εξέταση των προτεινόμενων συστημάτων / διαδικασιών εφαρμογής,
- Αξιολόγηση της χωρικής διάστασης του Ε.Π.
- Αξιολόγηση της συμβολής του Επιχειρησιακού Προγράμματος στη μεγιστοποίηση της Κοινοτικής Προστιθέμενης Αξίας.

Με κύριο στόχο τη βελτιστοποίηση της κατανομής των διατιθέμενων πόρων και τη βελτίωση της ποιότητας του προγραμματισμού, η εκ των προτέρων αξιολόγηση προέβη σε συστάσεις / προτάσεις επί του περιεχομένου του Προγράμματος, σε ζητήματα όπως η ανάλυση της υφιστάμενης κατάστασης, η αναπτυξιακή στρατηγική και η διαβάθμιση των στόχων, η δομή και το περιεχόμενο των Αξόνων Προτεραιότητας, ο ενδεικνυόμενος βαθμός εξειδίκευσης των παρεμβάσεων, η επάρκεια της ποσοτικοποίησης του Προγράμματος και η καταλληλότητα και μετρησιμότητα των προτεινόμενων δεικτών κλπ., οι οποίες προτάσεις στη μεγάλη τους πλειονότητα έγιναν δεκτές και ενσωματώθηκαν στο προγραμματικό κείμενο του ΕΠ.

«Σύμβουλος Αξιολόγησης κατά τη διάρκεια υλοποίησης του Περιφερειακού Επιχειρησιακού Προγράμματος (ΠΕΠ) Αττικής 2007-2013»

Το αντικείμενο της σύμβασης αφορούσε στην αποτίμηση της συνεχιζόμενης ορθότητας και συνέπειας της στρατηγικής, στην αξιολόγηση του

συστήματος ποιοτικών και ποσοτικών στόχων του ΠΕΠ, στην αξιολόγηση της αποτελεσματικότητας και αποδοτικότητας υλοποίησης του ΠΕΠ, στην αξιολόγηση των μηχανισμών παρακολούθησης, διαχείρισης, ελέγχου και αξιολόγησης των παρεμβάσεων και σε ειδικά αξιολογικά ερωτήματα. Η μελέτη κατέληξε σε συμπεράσματα και εισηγήσεις για τη λήψη κατάλληλων μέτρων για τη διασφάλιση της πλήρους και αποτελεσματικής αξιοποίησης των πόρων του Προγράμματος, την διατύπωση προτάσεων που στοχεύουν στη βελτίωση της υλοποίησης και την μεγιστοποίηση της αποτελεσματικότητας των παρεμβάσεων του ΠΕΠ, την ποιότητα και αξιοπιστία του συστήματος παρακολούθησης/συλλογής δεδομένων και τη βελτίωση / τροποποίηση του συστήματος δεικτών. Στο πλαίσιο του έργου υποβλήθηκε η Ενδιάμεση Έκθεση Αξιολόγησης (2012), η Επικαιροποίηση της Ενδιάμεσης Έκθεσης Αξιολόγησης (2013), η Συνοπτική Έκθεση εισροών στη διαδικασία εκπόνησης της Έκθεσης Στρατηγικής Παρακολούθησης του ΕΣΠΑ του 2012, η Έκθεση Αξιολόγησης για την υποβολή πρότασης αναθεώρησης του Προγράμματος (2012 και 2013) και εννέα (9) Τριμηνιαίες Εκθέσεις Παρακολούθησης και Αξιολόγησης.

Εκπονήθηκαν, επίσης, τέσσερις (4) έρευνες πεδίου που αφορούσαν:

- α) Βιώσιμη αστική ανάπτυξη,
- β) Αποτίμηση της συμβολής του ΠΕΠ Αττικής 2007-2013 στη βελτίωση της ανταγωνιστικότητας των Μικρομεσαίων Επιχειρήσεων,
- γ) Αποτίμηση της συμβολής του ΠΕΠ Αττικής 2007-2013 στη βελτίωση των υποδομών εκπαίδευσης, και
- δ) Η συμβολή των νέων χρηματοδοτικών εργαλείων στην επίτευξη των στόχων του ΠΕΠ Αττικής (και ειδικότερα η υλοποίηση του χρηματοδοτικού εργαλείου JEREMIE και συγκεκριμένα του προϊόντος Σχέδιο επιμερισμού ρίσκου και συγχρηματοδότησης (Funded Risk Sharing Product-FRSP για Μικρομεσαίες Επιχειρήσεις).

Οι έρευνες αυτές επικεντρώθηκαν σε βασικούς τομείς παρέμβασης του ΠΕΠ Αττικής 2007-2013, όπως η επιχειρηματικότητα, η βιώσιμη αστική ανάπτυξη, η δημιουργία/αναβάθμιση των εκπαιδευτικών υποδομών σε όλες τις βαθμίδες της εκπαίδευσης και κατέληξαν σε συμπεράσματα που συνέβαλαν στη βελτίωση του προγραμματισμού την περίοδο 2014-2020. Τα βασικά συμπεράσματα στα οποία κατέληξαν οι παραπάνω έρευνες πεδίου παρατίθενται στη συνέχεια.

Αποτίμηση της συμβολής του ΠΕΠ Αττικής στη βελτίωση των υποδομών εκπαίδευσης

Οι παρεμβάσεις του Προγράμματος, όπως αυτές υλοποιούνται από τα ενταγμένα έργα, φαίνεται να καλύπτουν τον στόχο του Προγράμματος για μείωση της λειτουργίας σχολείων με διπλοβάρδια (τα λειτουργούντα σχολεία με διπλή βάρδια αντιστοιχούν σε ποσοστό κάτω του 1% στο σύνολο των σχολείων κατά το σχολικό έτος 2011-2012). Επιπλέον, αντιμετωπίζουν το πρόβλημα της παλαιότητας και ακαταλληλότητας σχολικών κτιρίων που λειτουργούσαν σε μισθωμένα κτίρια που δεν κάλυπταν τις σύγχρονες εκπαιδευτικές ανάγκες. Οι παρεμβάσεις του Προγράμματος τόσο ποσοτικά όσο και ποιοτικά συνέβαλαν στη γενικότερη αναβάθμιση των εκπαιδευτικών υποδομών της Περιφέρειας. Ιδιαίτερη

σημασία έχει το γεγονός ότι στο πλαίσιο των παρεμβάσεων του Προγράμματος καταβλήθηκε σημαντική προσπάθεια για τη δημιουργία νηπιαγωγείων, όπου λόγω της πρόσφατης θεσμοθέτησης της υποχρεωτικής προσχολικής εκπαίδευσης, οι ανάγκες ήταν αυξημένες και έπρεπε να καλυφθούν άμεσα. Τέλος, οι παρεμβάσεις του Προγράμματος συνέβαλαν ουσιαστικά όσον αφορά στον εξοπλισμό με σύγχρονες υποδομές των σχολικών μονάδων (εργαστήρια, αίθουσες πολλαπλών χρήσεων κ.α.) τόσο στην πρωτοβάθμια όσο και στη δευτεροβάθμια εκπαίδευση. Αυτό επιτεύχθηκε μέσα από τον διπλό προσανατολισμό των παρεμβάσεων με τις οποίες κατασκευάστηκαν νέες σχολικές μονάδες αλλά και συμπληρώθηκαν υφιστάμενες με εξοπλισμό που δεν διέθεταν.

Ωστόσο, παρά τις θετικές επιπτώσεις από τις παρεμβάσεις του Προγράμματος, εξακολουθεί να υπάρχει ένα ταχύτατα αυξανόμενο πλήθος κτιριακών υποδομών που απαξιώνονται, κυρίως λόγω πλημμελούς συντήρησης. Σημαντική είναι, επίσης, η χωρική διάσταση του προβλήματος των ελλείψεων των εκπαιδευτικών υποδομών, η οποία πρέπει να ληφθεί σοβαρά υπόψη στο σχεδιασμό των παρεμβάσεων κατά τη νέα προγραμματική περίοδο.

Αποτίμηση της συμβολής του ΠΕΠ Αττικής στη βελτίωση της ανταγωνιστικότητας των Μικρομεσαίων Επιχειρήσεων

Ένα βασικό συμπέρασμα της έρευνας πεδίου, που είχε σαν αντικείμενο τις δύο προκηρύξεις (2007, 2009) των κρατικών ενισχύσεων που δόθηκαν προς τις ΜΜΕ μέσω πιστωτικών ιδρυμάτων, είναι ότι ενισχύθηκαν κατά πλειοψηφία επιχειρήσεις που εντάσσονται στους τομείς του εμπορίου και των υπηρεσιών, οι οποίοι καλύπτουν αποκλειστικά τις ανάγκες των καταναλωτών, ενώ οι επενδύσεις στον τομέα του τουρισμού και της μεταποίησης ήταν πολύ περιορισμένες. Επιπλέον, οι δαπάνες για την εισαγωγή ή/και υιοθέτηση καινοτομιών (μέσω της αγοράς τεχνογνωσίας,) καθώς και οι δαπάνες για την προστασία του περιβάλλοντος και τη μείωση της ενέργειας δεν υπερέβαιναν το 10% της επενδυτικής δαπάνης. Οι διαπιστώσεις αυτές μπορούν να θεωρηθούν αναμενόμενες, δεδομένου ότι και στην τρέχουσα προγραμματική περίοδο 2007-2013 οι πολιτικές ενίσχυσης της ανταγωνιστικότητας των ΜΜΕ μέσω των συγχρηματοδοτούμενων προγραμμάτων βασίζονται, σε μεγάλο βαθμό, σε προκηρύξεις με οριζόντιο χαρακτήρα και οι οποίες χαρακτηρίζονται από έλλειψη συγκεκριμένης κλαδικής στόχευσης και έχουν αμφίβολο πολλαπλασιαστικό και διαρθρωτικό / αναπτυξιακό αποτέλεσμα.

Η ενίσχυση ορισμένων κλάδων οικονομικής δραστηριότητας και ορισμένων τύπων επενδυτικών σχεδίων, ιδίως στον τομέα του εμπορίου και υπηρεσιών μπορεί να έχει ενισχύσει τους συγκεκριμένους δικαιούχους, οι οποίοι μάλιστα πολλές φορές είχαν εξαιρεθεί από τις δράσεις κρατικών ενισχύσεων σε προηγούμενες προγραμματικές περιόδους, και συνεπώς να ενέχει κάποια οικονομικά οφέλη. Σε ότι αφορά στην ανταγωνιστικότητα όμως, μπορεί μια ενισχυόμενη επιχείρηση να έγινε κάπως πιο ανταγωνιστική συγκριτικά με την γειτονική ομοειδή επιχείρηση που δεν ενισχύθηκε, το συνολικό όμως αποτέλεσμα και επίπτωση για την περιφερειακή ανταγωνιστικότητα και απασχόληση είναι συνήθως από ελάχιστο έως μηδενικό. Με δεδομένο λοιπόν ότι το μερίδιο του συνόλου των διαθέσιμων πόρων που κατευθύνθηκε προς επιχειρηματικά σχέδια που

προωθούν την εξωστρέφεια και τις εξαγωγές, την ανάπτυξη ή/και εισαγωγή και υιοθέτηση καινοτομίας, την εξοικονόμηση ενέργειας και την αειφορική αξιοποίηση του περιβάλλοντος υπολείπεται κατά πολύ του επιθυμητού (όπως και στο σύνολο της χώρας), είναι προφανές ότι το τελικό αναπτυξιακό αποτέλεσμα στην απασχόληση και το εισόδημα δεν θα μπορούσε παρά να είναι αντίστοιχα περιορισμένο.

Από τα ανωτέρω συνάγεται ότι, κατά την νέα προγραμματική περίοδο, η εγκατάλειψη της πρακτικής που έχει ακολουθηθεί σε όλες τις προηγούμενες, αλλά και στην τρέχουσα προγραμματική περίοδο, σύμφωνα με την οποία οι παρεμβάσεις κρατικών ενισχύσεων σχεδιάζονται και υλοποιούνται με οριζόντιο, ομοιόμορφο και ισοπεδωτικό τρόπο στο σύνολο της Ελληνικής επικράτειας, αποτελεί πλέον ζωτικό προαπαιτούμενο για την υπέρβαση της κρίσης και για την ανάπτυξη της Ελληνικής οικονομίας. Στην θέση αυτής της πρακτικής θα πρέπει πλέον να καθιερωθούν διαδικασίες σχεδιασμού και διαχείρισης των παρεμβάσεων κρατικών ενισχύσεων βασισμένων σε μια ενδεδειγμένη εκτίμηση και καταγραφή των συγκριτικών αναπτυξιακών πλεονεκτημάτων κάθε Περιφέρειας, που θα αποτυπώνονται σε μια σαφή και θεματικά στοχευμένη αναπτυξιακή στρατηγική, με περιορισμένο αριθμό σαφώς προσδιορισμένων, ποσοτικοποιημένων και μετρήσιμων στόχων, με κύριο γνώμονα την ενίσχυση της εξωστρέφειας, την καινοτομία και την αειφορική αξιοποίηση του περιβάλλοντος και με όρους πλήρους συνέργειας και συμπληρωματικότητας των παρεμβάσεων και των διατιθέμενων πόρων από το σύνολο των Διαρθρωτικών και Επενδυτικών Ταμείων της Ευρωπαϊκής Ένωσης. Προς την κατεύθυνση αυτή άλλωστε ωθούν και οι προβλέψεις των νέων Κανονισμών των Ταμείων, τόσο σε ότι αφορά την συγκέντρωση των πόρων σε περιορισμένο αριθμό επενδυτικών προτεραιοτήτων, όσο και σε ότι αφορά την στρατηγική της «Έξυπνης Εξειδίκευσης», η οποία θα πρέπει να εφαρμοστεί ουσιαστικά και τεκμηριωμένα ώστε να αποτελέσει την βάση μιας συνεκτικής, στοχευμένης και αποτελεσματικής αναπτυξιακής στρατηγικής για κάθε Περιφέρεια.

Βιώσιμη Αστική Ανάπτυξη

Από τα αποτελέσματα της έρευνας είναι σαφές ότι οι παρεμβάσεις που τελικά εντάχθηκαν στο Πρόγραμμα, εστιάστηκαν κατά κύριο λόγο σε τοπικές αναπλάσεις που περιορίζονταν σε δημοτικό επίπεδο, χωρίς να περιέχουν το στοιχείο της διαδημοτικής δικτύωσης ή της αναπτυξιακής παρέμβασης σε μητροπολιτικό ή έστω διαδημοτικό επίπεδο. Ο τοπικός χαρακτήρας υπογραμμίζεται από το γεγονός ότι το σύνολο σχεδόν των παρεμβάσεων αποτέλεσαν αποσπασματικά έργα Δήμων. Έτσι, η σύνδεση των παρεμβάσεων με τη στρατηγική του Προγράμματος παρέμεινε ατελής και η ολοκληρωμένη αστική ανάπτυξη υποκαταστάθηκε με δημοτικά έργα βελτίωσης των κοινόχρηστων χώρων.

Κατά συνέπεια, ο Άξονας Προτεραιότητας 4 του ΠΕΠ Αττικής παρουσιάζει, μέχρι σήμερα, σημαντική απόκλιση μεταξύ προγραμματικού σχεδιασμού και υλοποίησης. Έννοιες όπως ολοκληρωμένος σχεδιασμός, δικτύωση, ανάπτυξη επιχειρηματικότητας, αντιμετώπιση κοινωνικού αποκλεισμού που είχαν βαρύνουσα θέση στη στρατηγική του Προγράμματος απουσιάζουν τελικά από τις παρεμβάσεις που υλοποιούνται. Είναι προφανές ότι δεν λήφθηκαν υπόψη συγκεκριμένες οικονομικές, περιβαλλοντικές, κλιματικές, δημογραφικές και κοινωνικές προκλήσεις που εντοπίζονται στις αστικές

περιοχές της Περιφέρειας και δεν υλοποιήθηκαν παρεμβάσεις που να επιλύουν συγκεκριμένα προβλήματα των περιοχών που οδηγούν στην υποβάθμισή τους λόγω αυτών των παραγόντων.

«Σύμβουλος Εκ των Προτέρων Αξιολόγησης και Στρατηγικής Περιβαλλοντικής Εκτίμησης του ΠΕΠ Αττικής 2014 – 2020»

Η εκ των προτέρων αξιολόγηση του ΠΕΠ Αττικής 2014-2020 εστιάστηκε στα ακόλουθα αξιολογικά ερωτήματα:

- **Αξιολόγηση της Στρατηγικής του Προγράμματος.** Ειδικότερα, Συνεκτικότητα των στόχων του Προγράμματος, Εκτίμηση της εσωτερικής και εξωτερικής συνοχής του Προγράμματος, Αξιολόγηση της λογικής της παρέμβασης του ΠΕΠ Αττικής (σύνδεση παρεμβάσεων /αναμενόμενων εκροών και αποτελεσμάτων), Οριζόντιες αρχές.
- **Αξιολόγηση του συστήματος δεικτών, του συστήματος παρακολούθησης και αξιολόγησης.** Αναλυτικότερα, Καταλληλότητα (relevance) και σαφήνεια των προτεινόμενων δεικτών του προγράμματος, Σαφήνεια δεικτών του προγράμματος, Τιμές στόχου-βάσης, Καταλληλότητα των οροσήμων του πλαισίου επίδοσης, Ποιότητα-αξιοπιστία του συστήματος παρακολούθησης-συλλογής δεδομένων, επάρκεια ανθρώπινων πόρων - διοικητική ικανότητα.
- **Αξιολόγηση της συνέπειας των χρηματοδοτικών κατανομών**
- **Αξιολόγηση της συνεισφοράς του Προγράμματος στη στρατηγική «Ευρώπη 2020»**
- **Στρατηγική Περιβαλλοντική Εκτίμηση**

Τα σημαντικότερα συμπεράσματα στα οποία κατέληξε η εκ των προτέρων αξιολόγηση του ΠΕΠ Αττικής 2014-2020 είναι τα ακόλουθα:

Αξιολόγηση της Στρατηγικής του Προγράμματος

Η διαμόρφωση της στρατηγικής του ΕΠ «Αττική» 2014-2020 ενσωματώνει τις κατευθύνσεις για τη διασφάλιση της θεματικής συγκέντρωσης των πόρων σε τομείς προτεραιότητας που εξυπηρετούν τη Στρατηγική «Ευρώπη 2020».

Η στρατηγική του Προγράμματος κρίνεται ισορροπημένη αφού εξυπηρετεί και τους τρεις στόχους της ΕΕ 2020 ενώ θα πρέπει να ληφθεί υπόψη ότι η κατανομή των πόρων στους επιμέρους θεματικούς στόχους λειτουργεί συμπληρωματικά με την αντίστοιχη κατανομή στους θεματικούς στόχους από τα Τομεακά Προγράμματα ιδιαίτερα δε με το ΕΠΑΝΕΚ που κατανέμει στην Περιφέρεια πολλαπλάσιους σε σχέση με το ΠΕΠ πόρους στους ΘΣ-1 και ΘΣ-3. Η διασφάλιση της συμπληρωματικότητας του ΕΠ με τα τομεακά προγράμματα αποτελεί κρίσιμη παράμετρο για την επίτευξη των στόχων του Προγράμματος όπως αποτυπώνεται άλλωστε και στους δείκτες αποτελεσμάτων.

Η δεύτερη ουσιαστική παράμετρος για την επίτευξη των στόχων του ΕΠ και ιδιαίτερα όσων σχετίζονται με τις οικονομικές επιδόσεις της Περιφέρειας

που επηρεάζουν άμεσα και τους στόχους που αφορούν την απασχόληση και έμμεσα την κοινωνική συνοχή είναι οι εξελίξεις στο ευρύτερο μακροοικονομικό περιβάλλον και ιδιαίτερα η οριστική έξοδος από την μακροχρόνια ύφεση. Με δεδομένο ότι το ΕΠ όπως άλλωστε και το ΣΕΣ – ΕΣΠΑ συνολικά, μικρή συμβολή μπορούν να έχουν στην διαμόρφωση των μακροοικονομικών εξελίξεων υπάρχει εξ αρχής ορατός κίνδυνος για την αναγκαιότητα αναθεώρησης του Προγράμματος εάν δεν επιστρέψει η Περιφέρεια σε θετικούς ρυθμούς ανάπτυξης.

Το ΕΠ της Περιφέρειας Αττικής είναι, επίσης, απόλυτα συμβατό και εξυπηρετεί τις στοχεύσεις του Εθνικού Προγράμματος Μεταρρυθμίσεων, τις ανά χώρα συστάσεις και το Μνημόνιο Συνεννόησης. Ειδικότερα, εξυπηρετεί την πρώτη από τις τρεις προκλήσεις που αντιμετωπίζει η χώρα («αποκατάσταση της ανάπτυξης και η επαναφορά θέσεων εργασίας απαιτούν μια βαθιά αναδιάρθρωση της οικονομίας, για να μετατοπίσει την κινητήρια δύναμη της ανάπτυξης από την κατανάλωση στις εξαγωγές και στις επενδύσεις στον τομέα των εμπορεύσιμων προϊόντων»), ενώ περιορισμένη (λόγω της φύσης των μέτρων που προβλέπονται για την αντιμετώπιση τους) είναι η συμβολή του στην εξασφάλιση δημοσιονομικής σταθερότητας και την εξασφάλιση του χρηματοπιστωτικού συστήματος. Σε ό,τι αφορά το Μνημόνιο Συνεννόησης, υπάρχει αλληλεξάρτηση και παρατηρούνται συσχετίσεις, άμεσες ή έμμεσες, του ΜΣΣΠΟΠ με το ΠΕΠ στους τομείς της Μεταρρυθμίσεις Κοινωνικής Ασφάλισης για να εξασφαλιστεί η βιωσιμότητα και ο Εκσυγχρονισμός του συστήματος υγειονομικής περίθαλψης μέσω του ΘΣ-9, στην Αναβάθμιση του συστήματος εκπαίδευσης με τις παρεμβάσεις του ΘΣ-10, στην Ενίσχυση των θεσμών της αγοράς εργασίας και προώθηση της απασχόλησης και της κοινωνικής ένταξης με τους ΘΣ-8, ΘΣ-9, ΘΣ-10, στην Προώθηση ενός αποτελεσματικού και ανταγωνιστικού επιχειρηματικού περιβάλλοντος με ΘΣ-2 και ΘΣ-3 στην Έρευνα, Ανάπτυξη και Καινοτομία με τους ΘΣ-1 & ΘΣ-3 και τέλος στην Ενεργειακή πολιτική με το ΘΣ-4.

Εκτίμηση της εσωτερικής και εξωτερικής συνοχής του Προγράμματος

Η επάρκεια και τεκμηρίωση της κοινωνικό-οικονομικής ανάλυσης της Περιφέρειας Αττικής, ώστε αυτή να αποτελεί ουσιαστική βάση για τον προσδιορισμό –ιεράρχηση των αναγκών και συνακόλουθα με βάση την λογική της παρέμβασης το προσδιορισμό εφικτών στόχων είναι ικανοποιητική.

Όσον αφορά στην ιεράρχηση των αναγκών ανά Θεματικό Στόχο, αυτή τεκμαίρεται έμμεσα, με βάση τη χρηματοδοτική βαρύτητα των επενδυτικών προτεραιοτήτων ανά Θ.Σ., ενώ για ορισμένους Θεματικούς Στόχους είναι ιδιαίτερα εμφανείς οι προτεραιότητες, είτε ως ανειλημμένες υποχρεώσεις της Χώρας έναντι του Ευρωπαϊκού Κεκτημένου (π.χ. ΘΣ-6 – αναγκαιότητα συμμόρφωσης με το Ευρωπαϊκό Περιβαλλοντικό Κεκτημένο), είτε ως άμεσες ανάγκες αντιμετώπισης των αρνητικών αποτελεσμάτων της οικονομικής κρίσης και ύφεσης που πλήττει τη Χώρα και την Περιφέρεια ειδικότερα (π.χ. ΘΣ-9 ή ΘΣ-3) (ανακούφιση / ανάκαμψη του κοινωνικού και επιχειρηματικού ιστού, αντίστοιχα, από τη δραματική μείωση των εισοδημάτων και την απώλεια θέσεων εργασίας, τη μείωση της επιχειρηματικής δραστηριότητας και την έλλειψη ρευστότητας), καθώς

επίσης και ανάσχεση της ανεργίας και μείωσης της απασχόλησης, ή/ και της παύσης λειτουργίας επιχειρήσεων.

Η ισχυρή συνάφεια του ΠΕΠ Αττικής με τις κατευθύνσεις της Στρατηγικής «Ευρώπη 2020» δεν αρκεί για την αντιμετώπιση του αναπτυξιακού προβλήματος της Περιφέρειας. Προφανώς μια ενιαία (one size-fits all) πολιτική δεν είναι σε θέση να αντιμετωπίσει τις ειδικές προκλήσεις σε όλες τις χώρες και Περιφέρειες της Ευρωπαϊκής Ένωσης και ιδίως σε όσες έχουν υποστεί τις συνέπειες της οξύτερης κρίσης, όπως η Αττική που έχει πληγεί από την κρίση σε μεγαλύτερο βαθμό από όσο οι υπόλοιπες Περιφέρειες της Χώρας, όπως αποτυπώνεται στην ραγδαία πτώση του κατά κεφαλήν ΑΕΠ, στην εκτίναξη του ποσοστού της ανεργίας και τη συνακόλουθη μείωση του ποσοστού απασχόλησης.

Για το λόγο αυτό επιλέγονται 10 από τους 11 Θεματικούς Στόχους, αλλά το γεγονός αυτό πρέπει να αξιολογηθεί υπό το πρίσμα (α) των πολύ υψηλών αναγκών σε όλους τους τομείς, και (β) της οξύτερης δημοσιονομικής κρίσης (αλλά και των απαιτήσεων του Προγράμματος Οικονομικής Προσαρμογής - Μνημονίου) που μηδενίζουν τους εθνικούς πόρους που θα μπορούσαν να διατεθούν για Θεματικούς Στόχους που θα δεν θα επιλέγονταν από το Πρόγραμμα. Κατά την εκτίμηση της Αξιολόγησης, δεν είναι γενικώς βέβαιο ότι μια αυστηρότερη θεματική επικέντρωση θα ήταν και η καταλληλότερη για οικονομίες όπως αυτή της Αττικής σε συνθήκες κρίσης.

Η στρατηγική του ΠΕΠ Αττικής 2014-2020 στηρίζεται στην ανάγκη άμβλυσης και ενεργητικής αντιμετώπισης των επιπτώσεων της οικονομικής και κοινωνικής κρίσης, με έμφαση στην αναδιοργάνωση της παραγωγικής βάσης της Περιφέρειας με την ενίσχυση των εξωστρεφών οικονομικών κλάδων, την αντιμετώπιση της ανεργίας και την κοινωνική ενδυνάμωση ευπαθών ομάδων του πληθυσμού. Σε αυτό το πλαίσιο η στρατηγική εξειδικεύει τρεις βασικούς αναπτυξιακούς στόχους – προτεραιότητες:

- A.** Αναστροφή της συρρίκνωσης της παραγωγικής βάσης της Περιφέρειας και βαθμιαία αναδιοργάνωσή της με τη μετατόπιση σε κλάδους υψηλής προστιθέμενης αξίας και χαμηλής περιβαλλοντικής όχλησης με στόχο τη δημιουργία θέσεων απασχόλησης, την ενίσχυση της εξωστρέφειας, την καινοτόμο επιχειρηματικότητα και τη φιλική και έξυπνη αξιοποίηση των ΤΠΕ.
- B.** Βελτίωση της ελκυστικότητας της Αττικής σαν τόπου κατοικίας και προσέλκυσης επενδύσεων, μέσω της προστασίας και αειφορικής διαχείρισης του φυσικού και ανθρωπογενούς περιβάλλοντος και της προσαρμογής στην κλιματική αλλαγή.
- Γ.** Διασφάλιση της κοινωνικής συνοχής.

Η συνολική εσωτερική συνάφεια του Προγράμματος διαμορφώνεται στα επίπεδα του 40%, ενώ δύο στρατηγικοί στόχοι (A & B), εξυπηρετούνται σε μεγαλύτερο βαθμό από τους Ειδικούς Στόχους του προγραμματισμού.

Το ΠΕΠ εξυπηρετεί άμεσα τις τέσσερις από τις πέντε Χρηματοδοτικές Προτεραιότητες του ΣΕΣ 2014-2020, με εξαίρεση την πέμπτη Χρηματοδοτική Προτεραιότητα [5. Βελτίωση της θεσμικής επάρκειας και της αποτελεσματικότητας της δημόσιας διοίκησης και της Τοπικής Αυτοδιοίκησης (ΧΠ-5)] και περιλαμβάνει στοχευμένες περιφερειακά αναπτυξιακές πολιτικές, οι οποίες εντάσσονται στις ΧΠ-1 – ΧΠ-4 του ΣΕΣ

2014-2020, που διαχέονται στην πλειονότητα των επενδυτικών προτεραιοτήτων του ΕΤΠΑ και του ΕΚΤ. Από τα τομεακά Προγράμματα του ΕΚΤ καλύπτονται οι επενδυτικές προτεραιότητες των Θεματικών Στόχων 8, 10 και 11.

Σε σχέση με τις εμβληματικές οριζόντιες πρωτοβουλίες της Στρατηγικής Ευρώπη 2020 το ΠΕΠ παρουσιάζει υψηλή συνέργεια με το Πρόγραμμα Horizon 2020.

Αξιολόγηση της «λογικής της παρέμβασης»

Ο προσδιορισμός των αναπτυξιακών αναγκών, όπως επιχειρείται από το ΠΕΠ Αττικής 2014-20 λαμβάνει υπόψη του την ανάγκη συμβολής όλων των Προγραμμάτων της νέας προγραμματικής περιόδου στην Στρατηγική της Ένωσης για την έξυπνη, βιώσιμη και χωρίς αποκλεισμούς ανάπτυξη και παράλληλα ενσωματώνει της συγκεκριμένες ανάγκες της Περιφέρειας στους βασικούς τομείς που αντιστοιχούν στους Θεματικούς Στόχους του Προγράμματος. Στη συνέχεια επιλέγονται οι Θεματικοί Στόχοι και οι επενδυτικές προτεραιότητες, με βάση τις επιλογές του Άρθρου 9 του Κανονισμού Γενικών Διατάξεων και κατανέμονται οι διαθέσιμοι πόροι του Προγράμματος σε συνάφεια με τις ανάγκες της Περιφέρειας και την ανάγκες θεματικής συγκέντρωσης. Οι επιλογές αυτές αντικατοπτρίζουν τη συμβατότητα του ΠΕΠ με την Στρατηγική "Ευρώπη 2020" και επιτρέπουν τη μέτρηση της συμβολής του στους στόχους της στρατηγικής αυτής.

Στο επίπεδο του προσδιορισμού των Ειδικών Στόχων, ακολουθείται η γενική κατεύθυνση της επιλογής τουλάχιστον ενός στόχου ανά επενδυτική προτεραιότητα, με τρόπο ώστε οι γενικοί στόχοι της Ένωσης να μεταφράζονται στο πλαίσιο των αναγκών της Περιφέρειας Αττικής, λαμβάνοντας υπόψη τις περιφερειακές ανάγκες και τα ιδιαίτερα αναπτυξιακά χαρακτηριστικά της Περιφέρειας, ενώ κάθε Ειδικός Στόχος του ΠΕΠ αντιστοιχίζεται με έναν δείκτη αποτελέσματος με σκοπό την κατανόηση του προβλήματος του οποίου επιδιώκεται η αντιμετώπιση και η δυνατότητα μέτρησης της μεταβολής που επιφέρουν οι παρεμβάσεις στη συνέχεια της προγραμματικής περιόδου. Κάθε επενδυτική προτεραιότητα και Ειδικός Στόχος του Προγράμματος αντιστοιχίζεται με κατηγορίες παρεμβάσεων, δηλαδή με τις παρεμβάσεις που επιλέγονται ως πλέον κατάλληλες προκειμένου να εξυπηρετήσουν τους Ειδικούς Στόχους που έχουν τεθεί και να συμβάλλουν στην επίτευξη των ποσοτικών αποτελεσμάτων που έχουν προσδιορισθεί. Το σύνολο των Αξόνων Προτεραιότητας του Προγράμματος είναι μονοταμειακοί, κάθε Άξονας χρηματοδοτείται είτε από το ΕΤΠΑ, είτε από το ΕΚΤ, διευκολύνοντας έτσι την σαφήνεια της λογικής της παρέμβασης και τον προσδιορισμό των στόχων ανά Ειδικό Στόχο και Ταμείο. Αντίστοιχο θετικό αποτέλεσμα στην σαφήνεια του πλαισίου παρέμβασης έχει και το γεγονός ότι σε κάθε Άξονα Προτεραιότητας του Προγράμματος αντιστοιχεί ένας μόνο Θεματικός Στόχος, διευκολύνοντας περαιτέρω συνολικά τη διαδικασία προγραμματισμού, από την καταγραφή των αναγκών ανά τομέα έως τον προσδιορισμό των αποτελεσμάτων των παρεμβάσεων.

Συμπερασματικά ο μονοθεματικός και μονοταμειακός χαρακτήρας κάθε Άξονα Προτεραιότητας, επιτρέπουν την ανάπτυξη ενός Προγράμματος που στηρίζεται σε μία σαφή λογική της παρέμβασης, όπου οι διαπιστωμένες ανάγκες βρίσκονται σε άμεση αντιστοιχία με τις επενδυτικές

προτεραιότητες και τους Ειδικούς Στόχους και αυτοί με τη σειρά τους εξειδικεύονται με σαφήνεια σε δείκτες αποτελέσματος και κατηγορίες παρεμβάσεων, οι οποίες παρακολουθούνται μέσω κατάλληλων δεικτών εκρών που συμβάλουν στην επίτευξη των αποτελεσμάτων.

Αξιολόγηση της Ολοκληρωμένης Εδαφικής Προσέγγισης (ΟΧΕ)

Η χωρική προσέγγιση που υιοθετεί το ΠΕΠ Αττικής επικεντρώνεται στη Βιώσιμη Αστική Ανάπτυξη μέσω της εφαρμογής του εργαλείου της Ολοκληρωμένης Χωρικής Επένδυσης (ΟΧΕ). Η ενσωμάτωση της εμπειρίας των προηγούμενων προγραμματικών περιόδων είναι μάλλον αρνητική και, κατά συνέπεια, κρίνεται ορθή η μη-επιλογή διακριτού Άξονα Προτεραιότητας για τη Βιώσιμη Αστική Ανάπτυξη καθιστώντας ουσιαστικά μονόδρομο την επιλογή των ΟΧΕ ως εργαλείου για τη χωρική ανάπτυξη. Η ενεργοποίηση του συνόλου σχεδόν των Θεματικών Στόχων (1,3,4,5,6,8,9,10) ως εν δυνάμει επιλογών για τη διαμόρφωση των ΟΧΕ επίσης κρίνεται ως θετική, με δεδομένη τη διαφορετικότητα των στόχων που εξυπηρετούν τις δύο τυπολογίες των επιλέξιμων περιοχών.

Επιπλέον, αποτιμάται θετικά η πρόνοια για τον ελάχιστο αριθμό Θεματικών Στόχων/Επενδυτικών Προτεραιοτήτων που θα πρέπει να περιλαμβάνονται στις ΟΧΕ, ώστε να διασφαλισθεί ο ολοκληρωμένος χαρακτήρας και να αποφευχθεί η αποσπασματικότητα των παρεμβάσεων.

Αντίθετα, αρνητική παράμετρος είναι η μη ύπαρξη ελάχιστων ποσοτώσεων πόρων ανά Θεματικό Στόχο/επενδυτική προτεραιότητα ώστε να αποφευχθεί η κατάτμηση και η μη εστίαση.

Τέλος, θετική είναι η υποχρέωση σύνταξης επιχειρησιακού σχεδίου και στους δύο τύπους περιοχών από τους υποψηφίους και η ρητή αναφορά στην αναγκαιότητα συμβολής των δράσεων στους δείκτες αποτελεσμάτων και εκρών του ΕΠ που θα πρέπει να αποτελέσει και το κύριο κριτήριο βαθμολόγησης των υποβαλλόμενων σχεδίων ΟΧΕ.

Οριζόντιες αρχές

Η προώθηση της αρχής της ισότητας ευκαιριών και κατάργησης των διακρίσεων αντιμετωπίζεται στο κείμενο του ΕΠ «Αττική» 2014-2020, αλλά η τελική εφικτότητα και αποτελεσματικότητα των στόχων που τίθενται και των μέτρων που λαμβάνονται θα κριθούν από την έγκαιρη και κατά τις απαιτήσεις του νέου προγραμματικού πλαισίου εκπλήρωση των άμεσα σχετιζόμενων αιρεσιμοτήτων.

Αξιολόγηση της συνεισφοράς του ΕΠ στην αειφόρο ανάπτυξη

Το ΕΠ της Περιφέρειας Αττικής συμβάλλει άμεσα στην πολιτική για την αειφόρο ανάπτυξη, δεδομένου ότι σημαντικό ύψος των χρηματοδοτικών πόρων του κατανέμεται σε σχετικές παρεμβάσεις των Αξόνων Προτεραιότητας 4,5,6 & 7 που συγκεντρώνουν το 44% της συνολικής Κοινοτικής Συνδρομής του ΠΕΠ (58,7% των πόρων του ΕΤΠΑ). Σημειώνεται ότι σημαντικού προϋπολογισμού συμπληρωματικές παρεμβάσεις στον τομέα πρόκειται να χρηματοδοτηθούν στην Περιφέρεια και από πόρους του Ταμείου Συνοχής, που θα εκχωρηθούν στην Περιφέρεια από το Τομεακό Πρόγραμμα «Υποδομές Μεταφορών,

Περιβάλλον και Αειφόρος Ανάπτυξη» (ΕΠ ΥΜΕΠΕΡΑΑ). Επιπλέον, των παραπάνω αξόνων, παρεμβάσεις που παρουσιάζουν άμεσα συνάφεια με την αειφόρο ανάπτυξη εκτιμάται ότι θα ενταχθούν και σε άλλους Άξονες Προτεραιότητας, όπως αυτές που συνδέονται με την υλοποίηση της Στρατηγικής Έξυπνης Εξειδίκευσης, μεταξύ των προτεραιοτήτων της οποίας περιλαμβάνεται η υλοποίηση πιλοτικών εφαρμογών περιβαλλοντικής και ενεργειακής διαχείρισης των αστικών λειτουργιών, δράσεις για την υιοθέτηση περιβαλλοντικά καθαρών τεχνολογιών και παρεμβάσεις για την αποκατάσταση του περιβάλλοντος και τον περιορισμό των επιβαρύνσεων από την ανάπτυξη της βιομηχανικής δραστηριότητας στην Περιφέρεια. Στο πλαίσιο της εφαρμογής της Στρατηγικής Έξυπνης Εξειδίκευσης προβλέπονται και παρεμβάσεις οι οποίες αφορούν στην ανάπτυξη και προώθηση επιχειρήσεων που ειδικεύονται στην παροχή υπηρεσιών που συμβάλλουν στην οικονομία χαμηλών εκπομπών και στην προσαρμοστικότητα στην κλιματική αλλαγή.

Αξιολόγηση του συστήματος δεικτών

Το Σύστημα των δεικτών παρακολούθησης του ΕΠ «Αττική» 2014-2020 περιλαμβάνει ένα σύνολο 67 δεικτών εκροών και 29 δεικτών αποτελεσμάτων. Από το σύνολο των χρησιμοποιούμενων 67 δεικτών εκροών, οι εννέα είναι Ειδικόι Δείκτες που δημιουργήθηκαν με βάση τις ανάγκες παρακολούθησης του Προγράμματος, ενώ οι υπόλοιποι 58 είναι οι κοινοί δείκτες εκροών. Το σύνολο των δεικτών εκροών που χρησιμοποιούνται από το Πρόγραμμα είναι κατάλληλοι προκειμένου να αποτυπώσουν τις εκροές των Ειδικών Στόχων στους οποίους αντιστοιχούν, ενώ οι ειδικοί δείκτες που έχουν προστεθεί στο Πρόγραμμα ορίζονται κατά τρόπο ανάλογο, έτσι ώστε να εξασφαλίζεται η αναγκαία σαφήνεια του συνόλου των δεικτών εκροών, ως προς το τι ακριβώς μετρούν, ποιες είναι οι μονάδες μέτρησης και με βάση ποια μεθοδολογία έχουν τεθεί οι στόχοι του προγραμματισμού.

Ο προσδιορισμός των δεικτών αποτελεσμάτων του ΠΕΠ ακολουθεί τις πρόνοιες του τρέχοντος κανονιστικού πλαισίου το οποίο επιβάλλει τον σχεδιασμό τουλάχιστον ενός δείκτη αποτελέσματος για κάθε έναν Ειδικό Στόχο του Προγράμματος. Για την εξειδίκευση των δεικτών αυτών καταβλήθηκε προσπάθεια ώστε κάθε δείκτης να συνδέεται με την πολιτική που πρόκειται να εφαρμοσθεί, όπως αυτή διατυπώνεται με τον αντίστοιχο Ειδικό Στόχο και να παρακολουθεί το αποτέλεσμα, δηλαδή την ευρύτερη μεταβολή που επιφέρει η πολιτική στον τομέα παρέμβασης, πέραν από το περιορισμένο αποτέλεσμα που προέρχεται από την εκτέλεση των συγκεκριμένων έργων.

Το σύστημα Δεικτών του ΠΕΠ κρίνεται πλήρες, αποτυπώνει την λογική αλληλουχία των παρεμβάσεων, βασίζεται σε επίσημες και έγκυρες στατιστικές πηγές και διασφαλίζει την έγκαιρη χρονικά συγκέντρωση των απαιτούμενων στοιχείων.

Καταλληλότητα των οροσέμων του Πλαισίου Επίδοσης

Το Πλαίσιο Επίδοσης του Επιχειρησιακού Προγράμματος της Περιφέρειας Αττικής αποτελείται από 18 δείκτες εκροών, οι οποίοι ποσοτικοποιούν περισσότερο από το 50% της Συνδρομής των ΕΔΕΤ ανά Άξονα

Προτεραιότητας και κυμαίνονται από το 51% στον ΑΠ 1 μέχρι και το 94% στον ΑΠ 5. Επιπλέον, σε κάθε Άξονα Προτεραιότητας έχει προστεθεί ένας χρηματοοικονομικός δείκτης πλαισίου επίδοσης «Πιστοποιημένη Δημόσια Δαπάνη» ο οποίος αντιστοιχεί στο 100% της Δημόσιας Δαπάνης κάθε Άξονα.

Το Αποθεματικό Επίδοσης ορίζεται σε 6,14% της συνολικής Κοινοτικής Συνδρομής στο Επιχειρησιακό Πρόγραμμα και κατανέμεται σε όλους τους Άξονες Προτεραιότητας πλην εκείνων που αφορούν σε Τεχνική Συνδρομή, όπως ορίζεται από το Άρθρο 22, παρ. 1 του Κανονισμού Γενικών Διατάξεων.

Ποιότητα – Αξιοπιστία του συστήματος παρακολούθησης, συλλογής δεδομένων, Επάρκεια ανθρώπινων πόρων – Διοικητική ικανότητα

Η ποιότητα και αξιοπιστία του συστήματος παρακολούθησης/συλλογής δεδομένων αποτελεί μια διαπιστωμένη αδυναμία από τις Ενδιάμεσες Αξιολογήσεις του ΠΕΠ Αττικής 2000-2006 αλλά και του ΠΕΠ 2007 -2013. Η υπέρβαση των δυσκολιών απαιτεί:

- α) Την άμεση αντιμετώπιση μέσω δράσεων ενημέρωσης, επιμόρφωσης, κατάρτισης του προσωπικού των Διαχειριστικών Αρχών / Ενδιάμεσων Φορέων Διαχείρισης / δικαιούχων της έλλειψης γνώσεων που παρατηρείται και τις εσωτερικές παθογένειες, που επισημανθήκαν στο σχετικό κεφάλαιο της έκθεσης
- β) Την ενεργοποίηση νέων φορέων, όπως, για παράδειγμα, τα Επιμελητήρια μέσω του Γενικού Εμπορικού Μητρώου (ΓΕΜΗ) για τη συγκέντρωση δεδομένων για τη μέτρηση των αποτελεσμάτων των Αξόνων Προτεραιότητας 1 και 3 (που στην περίπτωση του ΠΕΠ Αττικής αντιστοιχούν στους Θ.Σ. 1 και 3), και
- γ) Την εναρμόνιση των κριτηρίων επιλογής έργων στη βάση της ποσοτικής συμβολής των εκροών στην επίτευξη των ποσοτικών στόχων των δεικτών εκροών/αποτελεσμάτων του ΠΕΠ, το σύστημα παρακολούθησης/συλλογής δεδομένων δύσκολα θα μπορέσει να αποκτήσει την απαιτούμενη ποιότητα και αξιοπιστία για να καλύψει τις κανονιστικές απαιτήσεις.

Συμπερασματικά ο ρόλος των δικαιούχων, η προσαρμογή του ΟΠΣ και το στατιστικό σύστημα της χώρας αποτελούν τις πλέον κρίσιμες παραμέτρους για την ποιοτική αναβάθμιση του συστήματος παρακολούθησης και αξιολόγησης του ΠΕΠ Αττικής 2014-2020.

Αναφορικά με την επάρκεια των ανθρώπινων πόρων και την διοικητική ικανότητα προβλήματα ενδέχεται να προκύψουν :

Στις δράσεις - παρεμβάσεις του Ευρωπαϊκού Κοινωνικού Ταμείου (ΕΚΤ) και θα απαιτηθεί είτε ενίσχυση της Διαχειριστικής Αρχής σε ανθρώπινο δυναμικό από τις υφιστάμενες Ειδικές Υπηρεσίες Εφαρμογής Δράσεων ΕΚΤ, είτε η διοργάνωση επιμορφωτικών σεμιναρίων στο προσωπικό της Διαχειριστικής Αρχής.

Στις δράσεις Κρατικών Ενισχύσεων. Το σύνολο των δράσεων κρατικών ενισχύσεων που περιλαμβάνονται στο ΠΕΠ Αττικής 2007-2013 υλοποιούνται μέσω εκχώρησης σε Ενδιάμεσο Φορέα Διαχείρισης χωρίς η

ΕΔΑ Αττικής αλλά και ούτε κάποια άλλη Υπηρεσία της Περιφέρειας να εμπλέκεται σε οποιαδήποτε φάση του κύκλου [προετοιμασία προκήρυξης (φάκελος υποψηφιότητας, έκδοση οδηγού εφαρμογής, επιλογή κριτηρίων βαθμολόγησης και βαρύτητα βαθμολόγησης, δημοσιοποίηση), επιλογή πράξεων, παρακολούθηση πράξεων]. Κατά συνέπεια, θα πρέπει να υπάρξει -όπως και για την περίπτωση των δράσεων του ΕΚΤ- ενίσχυση της Διαχειριστικής Αρχής με προσωπικό από Διαχειριστικές Αρχές - Ειδικές Υπηρεσίες Εφαρμογής που έχουν αντίστοιχη εμπειρία, είτε θα υπάρξει μέσω ΜΟΔ συνεχής τεχνική υποστήριξη της Διαχειριστικής Αρχής του ΠΕΠ Αττικής 2014-2020 σε συνέχεια ενός κύκλου δράσεων επιμόρφωσης, είτε θα πρέπει να αξιοποιηθούν οι πόροι της Τεχνικής Βοήθειας.

Αξιολόγηση της συνέπειας των χρηματοδοτικών κατανομών

Η χρηματοδοτική κατανομή του ΕΠ της Περιφέρειας Αττικής σε Θεματικούς Στόχους είναι σχεδόν ισομερώς κατανομημένη στους τρεις πυλώνες της Στρατηγικής Ευρώπη 2020 και συμβατή με τον αναπτυξιακό σχεδιασμό της Χώρας, όπως αυτός αποτυπώνεται στο ΣΕΣ 2014 -2020. Παράλληλα, αντιμετωπίζει τις ανάγκες που διαμορφώνονται στην Περιφέρεια, είτε ως αποτέλεσμα της οικονομικής κρίσης, είτε λόγω των μακροχρόνιων διαρθρωτικών της αδυναμιών, μέχρι του βαθμού της διαθεσιμότητας των αναγκαίων χρηματοδοτικών πόρων, ενώ το σημαντικό ύψος πόρων το οποίο κατανέμεται σε έργα που θα υλοποιηθούν στην Περιφέρεια στο πλαίσιο Τομεακών Επιχειρησιακών Προγραμμάτων θα συμβάλει στην πληρέστερη αντιμετώπιση των αναγκών αυτών.

Οι διαθέσιμες έρευνες ή/και εμπειρογνωμοσύνες σε διάφορους τομείς παρέμβασης του προγράμματος (π.χ. καινοτομία, επιχειρηματικότητα, κοινωνική πρόνοια, υγεία, κ.α.) αποτέλεσαν βασική συνιστώσα του σχεδιασμού των παρεμβάσεων του ΕΠ, ιδίως σε σχέση με τους δείκτες. Κατά συνέπεια, η τακτική παρακολούθηση και αξιολόγηση των σχετικών παρεμβάσεων θα συμβάλλει καθοριστικά στη διατήρηση ή βελτίωση της επικαιρότητας του αρχικού σχεδιασμού και στην παρακολούθηση του εγκεκριμένου πλαισίου επίδοσης.

3. Πλαίσιο Σχεδίου Αξιολόγησης

3.1 Αρμοδιότητες Εμπλεκόμενων Φορέων

Ο συντονισμός, ο σχεδιασμός, η παρακολούθηση και η διαχείριση των αξιολογήσεων και του Σχεδίου Αξιολόγησης καθ' όλη τη διάρκεια της ζωής των Επιχειρησιακών Προγραμμάτων της περιόδου 2014-2020 θα γίνει από τους παρακάτω φορείς, ανάλογα με τις αρμοδιότητές τους όπως περιγράφονται:

Εθνική Αρχή Συντονισμού

Ε.Υ.Σ.Σ.Α (Μονάδα Β: Σχεδιασμός και αξιολόγηση) (ΥΑ 69136/ΕΥΘΥ 627/10.7.2015, ΦΕΚ 1451/Β/10.7.2015):

- Παρέχει τις οδηγίες και τις κατευθύνσεις για την προετοιμασία και διενέργεια των αξιολογήσεων του ΕΣΠΑ και της στρατηγικής φύσεως αξιολογήσεις αυτού.
- Συντονίζει τη διαδικασία αξιολόγησης των προγραμμάτων που συγχρηματοδοτούνται από τα ΕΔΕΤ.
- Συντονίζει σε συνεργασία με άλλες υπηρεσίες της ΕΑΣ τη διαδικασία αξιολόγησης των στρατηγικών ολοκληρωμένης χωρικής ανάπτυξης, των μέσων χρηματοοικονομικής τεχνικής και της στρατηγικής έξυπνης εξειδίκευσης.
- Συντονίζει το Δίκτυο Αξιολόγησης και μεριμνά για την ποιότητα των αξιολογήσεων, για την αξιοποίηση των δεδομένων και πορισμάτων της αξιολόγησης του ΕΣΠΑ και των Προγραμμάτων του.
- Παρέχει οδηγίες, συντονίζει την κατάρτιση των Σχεδίων Αξιολόγησης των Επιχειρησιακών Προγραμμάτων και παρακολουθεί την πρόοδο στην εφαρμογή τους.
- Παρέχει οδηγίες για τη διενέργεια των αξιολογήσεων (αποτίμηση της αποτελεσματικότητας, της αποδοτικότητας, του αντίκτυπου των Προγραμμάτων και της στρατηγικής περιβαλλοντικής επίπτωσης), επεξεργάζεται τα πορίσματα των αξιολογήσεων και παρέχει κατευθύνσεις σχετικά με την αναθεώρησή τους. Για το σκοπό αυτό, συνεργάζεται με την ΕΥΣΕΚΤ για τα ΕΠ που συγχρηματοδοτούνται από το ΕΚΤ.

Ε.Υ.Σ.ΕΚΤ (Μονάδα Γ: Συντονισμός της αξιολόγησης των δράσεων ΕΚΤ των ΕΠ) (ΥΑ 70313/ΕΥΘΥ 646/30.06.2015, ΦΕΚ 1467/Β/14.7.2015):

- Συνεργάζεται με την ΕΥΣΣΑ για το συντονισμό και την παρακολούθηση της αξιολόγησης των ΕΠ που συγχρηματοδοτούνται από το ΕΚΤ, καθώς και της αξιολόγησης της Πρωτοβουλίας για την Απασχόληση των Νέων (ΠΑΝ), σύμφωνα με τα προβλεπόμενα στα Άρθρα 54-56 του Κανονισμού (ΕΕ) αριθ.1303/2013 και τις διατάξεις εφαρμογής των αντίστοιχων ΕΠ. Στο πλαίσιο αυτό συντονίζει την κατάρτιση των Σχεδίων Αξιολόγησης των ΕΠ για τις παρεμβάσεις του ΕΚΤ, σύμφωνα με το άρθρο 114 του Κανονισμού (ΕΕ) αριθ.1303/2013.
- Επεξεργάζεται μεθοδολογικά έγγραφα και οδηγίες της Ευρωπαϊκής Επιτροπής σχετικά με την εφαρμογή των κανονιστικών απαιτήσεων της αξιολόγησης για το ΕΚΤ και την ΠΑΝ και παρέχει κατευθύνσεις και οδηγίες, κυρίως προς τις αρμόδιες Διαχειριστικές Αρχές. Για το σκοπό αυτό συνεργάζεται κυρίως με τις αρμόδιες Υπηρεσίες της Εθνικής Αρχής Συντονισμού και τις αρμόδιες υπηρεσίες της ΕΕ.
- Επεξεργάζεται, κατά περίπτωση, τα συμπεράσματα των μελετών αξιολόγησης των ΕΠ του ΕΚΤ (ΤΕΠ και ΠΕΠ) που αφορούν σε θέματα ανθρωπίνων πόρων, και διατυπώνει προτάσεις ή/και εισηγήσεις για τη βελτίωση των αντίστοιχων παρεμβάσεων.
- Συνεργάζεται με τις αρμόδιες υπηρεσίες της ΕΕ και τις αρμόδιες υπηρεσίες της Εθνικής Αρχής Συντονισμού για το συντονισμό των ΕΥΔ/ΕΠ και άλλων εθνικών φορέων, με σκοπό τη συγκέντρωση των

απαιτούμενων στοιχείων για τις εκ των υστέρων αξιολογήσεις, οι οποίες διενεργούνται με ευθύνη της Ευρωπαϊκής Επιτροπής, σύμφωνα με το Άρθρο 57 του Κανονισμού (ΕΕ) αριθ. 1303/2013 και σύμφωνα με τις ειδικές απαιτήσεις που θεσπίζονται στους ειδικούς κανόνες για το ΕΚΤ.

- Αξιοποιεί την υπάρχουσα επιστημονική τεχνογνωσία κι αξιολογεί τις παρεμβάσεις του ΕΚΤ για τη συγκέντρωση και ανάδειξη των καλών πρακτικών. Για το σκοπό αυτό συνεργάζεται κυρίως με τις αρμόδιες Υπηρεσίες της Εθνικής Αρχής Συντονισμού, την ΜΟΔ Α.Ε και τις αρμόδιες Μονάδες της ΕΥΣΕΚΤ.
- Συστήνει την Ειδική Υποεπιτροπή Αξιολόγησης για τις παρεμβάσεις του ΕΚΤ (ΕΑΠΑΠ), στην οποία προεδρεύει, με σκοπό τον συντονισμό και την αποτελεσματική μεταφορά και ανταλλαγή σε θέματα μεθοδολογίας και υλοποίησης της αξιολόγησης. Στην εν λόγω Επιτροπή εκτός των αρμοδίων εθνικών φορέων συμμετέχουν και εκπρόσωποι της Ε.Ε.
- Τηρεί ηλεκτρονικό αρχείο μελετών αξιολόγησης οι οποίες διενεργούνται από τις Διαχειριστικές Αρχές, τους Ενδιάμεσους Φορείς και τους Δικαιούχους των ΕΠ που συγχρηματοδοτούνται από το ΕΚΤ, με σκοπό την αξιοποίηση των συμπερασμάτων τους, την αποφυγή επικαλύψεων παρόμοιων μελετών και την αξιοποίηση τυχόν συμπληρωματικότητας τους.

Ε.Υ.Σ.Ε (Αριθ. 112012/ΕΥΘΥ 1046, ΦΕΚ 2473/Β/18.11.2015) :

Μονάδα Γ: Παρακολούθησης και Συντονισμού των Τομεακών Προγραμμάτων και εφαρμογής τομεακών πολιτικών ΕΣΠΑ

- Παρακολουθεί την διαδικασία αξιολόγησης των Τομεακών Προγραμμάτων για την αξιοποίηση των πορισμάτων της αξιολόγησης στο πλαίσιο της παρακολούθησης, τροποποίησης και αναθεώρησης των Τομεακών Προγραμμάτων.

Μονάδα Δ: Παρακολούθησης και Συντονισμού των Περιφερειακών Επιχειρησιακών Προγραμμάτων

- Παρακολουθεί την αξιολόγηση των ΠΕΠ, καθώς και την πρόοδο της επίτευξης των στόχων τους, μέσω του ενιαίου συστήματος δεικτών και συνεργάζεται με την ΕΥΣΣΑ για την αξιοποίηση των πορισμάτων της αξιολόγησης στο πλαίσιο της παρακολούθησης, τροποποίησης και αναθεώρησης των ΠΕΠ

Ειδικές Υπηρεσίες Διαχείρισης

Μονάδες Προγραμματισμού και Αξιολόγησης Προγράμματος, οι οποίες οργανώνουν και παρακολουθούν τις αξιολογήσεις σύμφωνα με τις κατευθύνσεις της Εθνικής Αρχής Συντονισμού:

- Καταρτίζουν Σχέδιο Αξιολόγησης για το ΕΠ, σύμφωνα με τις κατευθύνσεις της ΕΑΣ και το υποβάλλουν για έγκριση στην Επιτροπή Παρακολούθησης.
- Οργανώνουν τις αξιολογήσεις του ΕΠ σύμφωνα με το εγκεκριμένο Σχέδιο Αξιολόγησης και με τις κατευθύνσεις της ΕΑΣ και λαμβάνουν τα

κατάλληλα μέτρα για την αξιοποίηση των συμπερασμάτων τους. Παρακολουθούν τις αξιολογήσεις του ΕΠ, τις παρουσιάζουν στην Επιτροπή Παρακολούθησης, τις διαβιβάζουν στην Ευρωπαϊκή Επιτροπή και τις αναρτούν στην ιστοσελίδα του ΕΠ.

- Υποβάλλουν στην Ευρωπαϊκή Επιτροπή, έως τις 31/12/2022, έκθεση με τα συνοπτικά συμπεράσματα των αξιολογήσεων που πραγματοποιήθηκαν κατά τη διάρκεια της προγραμματικής περιόδου, τις κύριες εκροές και αποτελέσματα του Ε.Π., και κατά περίπτωση τα αποτελέσματα ποιοτικών αναλύσεων.

Επιτροπές Παρακολούθησης ΕΠ (άρθρα 47, 56 και 110 Καν. 1303/2013)

- Η Επιτροπή Παρακολούθησης συνέρχεται τουλάχιστον μία φορά κατ' έτος και εξετάζει την εφαρμογή του προγράμματος και την πρόοδο ως προς την επίτευξη των στόχων του. Ως προς αυτό, εξετάζει τα δημοσιονομικά στοιχεία, τους κοινούς και ειδικούς δείκτες του προγράμματος, συμπεριλαμβανομένων των μεταβολών στις τιμές των δεικτών αποτελεσμάτων, και την πρόοδο προς την επίτευξη των ποσοτικά προσδιορισμένων στόχων και των ορόσημων που ορίζονται στο πλαίσιο επιδόσεων που αναφέρεται στο άρθρο 21 παράγραφος 1 και, κατά περίπτωση, των αποτελεσμάτων ποιοτικών αναλύσεων.
- Στο πλαίσιο των καθηκόντων της, η Επιτροπή Παρακολούθησης δύναται να υποβάλει παρατηρήσεις στη Διαχειριστική Αρχή αναφορικά με την υλοποίηση και την αξιολόγηση του προγράμματος, συμπεριλαμβανομένων ενεργειών που σχετίζονται με τη μείωση της διοικητικής επιβάρυνσης των δικαιούχων. Η Επιτροπή Παρακολούθησης παρακολουθεί τα μέτρα που λαμβάνονται ως αποτέλεσμα των παρατηρήσεών της.
- Η Επιτροπή Παρακολούθησης εξετάζει και εγκρίνει το Σχέδιο Αξιολόγησης για το επιχειρησιακό πρόγραμμα και κάθε τροποποίηση του Σχεδίου Αξιολόγησης, μεταξύ άλλων, όταν οποιοδήποτε από αυτές αποτελεί μέρος του κοινού Σχεδίου Αξιολόγησης
- Όλες οι αξιολογήσεις εξετάζονται από την Επιτροπή Παρακολούθησης και διαβιβάζονται στην Επιτροπή.

Επιτροπές Παρακολούθησης και Παραλαβής των Αξιολογήσεων

Η εκπόνηση των αξιολογήσεων κατά την διάρκεια της υλοποίησης των Επιχειρησιακών Προγραμμάτων, το έργο και τα παραδοτέα των Συμβούλων Αξιολόγησης παρακολουθούνται από Επιτροπές Παρακολούθησης και Παραλαβής που συγκροτούνται κυρίως από άτομα της Διαχειριστικής Αρχής. Για τον καλύτερο συντονισμό και την ομογενοποίηση του έργου (μεθοδολογίες, δείκτες κ.λ.π.) των αξιολογήσεων στις Επιτροπές αυτές θα συμμετέχει και ένας εκπρόσωπος της ΕΑΣ.

Ομάδες Καθοδήγησης

Στο πλαίσιο της νέας προγραμματικής περιόδου και προκειμένου να αντιμετωπιστούν κατάλληλα οι νέες απαιτήσεις σε σχέση με την αξιολόγηση, δύναται να συσταθεί για το Περιφερειακό Επιχειρησιακό Πρόγραμμα της Αττικής Ομάδα Καθοδήγησης (Steering Group) για θέματα Αξιολόγησης, που θα υποστηρίζει την Μονάδα Α' σε όλο τον κύκλο των αξιολογήσεων.

Η Ομάδα Καθοδήγησης μπορεί να συσταθεί στο επίπεδο της Διαχειριστικής Αρχής ή της Επιτροπής Παρακολούθησης και μπορεί να περιλαμβάνει ενδεικτικά εκπροσώπους από τις Μονάδες Α' και Β' της ΔΑ, τις Επιτελικές Δομές, σημαντικούς δικαιούχους του Ε.Π., ακαδημαϊκούς και εξειδικευμένους εμπειρογνώμονες.

Η σύσταση μιας τέτοιας Ομάδας για το ΠΕΠ Αττικής προς το παρόν δεν κρίνεται σκόπιμη, η αναγκαιότητά της, ωστόσο, θα επανεξεταστεί σε μεταγενέστερο χρόνο.

Δίκτυο Αξιολόγησης

Το Δίκτυο Αξιολόγησης συντονίζεται από την Ειδική Υπηρεσία Στρατηγικής, Σχεδιασμού και Αξιολόγησης (ΕΥΣΣΑ) και συμμετέχουν εκπρόσωποι των λοιπών Ειδικών Υπηρεσιών της Εθνικής Αρχής Συντονισμού (ΕΥΣΕ, ΕΥΘΥ, ΕΥΟΠΣ, ΕΥΚΕ, ΕΥΣΕΚΤ), εκπρόσωποι των Ειδικών Υπηρεσιών Διαχείρισης των Προγραμμάτων του ΕΣΠΑ 2014-2020 (ΠΕΠ, ΤΕΠ, Προγράμματα ΕΕΣ, Πρόγραμμα Αγροτικής Ανάπτυξης, Ε.Π. Θάλασσας και Αλιείας), εκπρόσωποι των Επιτελικών Δομών ΕΣΠΑ των Υπουργείων ή άλλων υπηρεσιών τους, εκπρόσωποι των Περιφερειακών Επιτροπών Αναπτυξιακού Σχεδιασμού ΕΣΠΑ, και εκπρόσωποι των Αρχών που σχεδιάζουν ή/ και υλοποιούν τις συγκεκριμένες πρωτοβουλίες.

Έργο του Δικτύου Αξιολόγησης των Προγραμμάτων του ΕΣΠΑ 2014-2020 αποτελεί:

- Η διαβούλευση για τη διαμόρφωση ενός πλαισίου αρχών, οι οποίες θα καλύπτουν όλα τα θέματα αξιολόγησης της Πολιτικής Συνοχής όπως μεθοδολογικά εργαλεία, δείκτες, σχέδια αξιολόγησης, καθώς και την πρόοδο, τα ευρήματα και τις συστάσεις των εκπονούμενων αξιολογήσεων, σύμφωνα με το Ενωσιακό θεσμικό πλαίσιο.
- Η συνεργασία για την εξασφάλιση της τήρησης των κανονιστικών υποχρεώσεων σχετικά με την αξιολόγηση στο πλαίσιο του ΕΣΠΑ καθώς και για τη διασφάλιση της ομοιογένειας, της συνοχής και της συνέργειας των έργων αξιολόγησης που υλοποιούνται.
- Η συνεργασία για την παρακολούθηση και επισκόπηση της υλοποίησης των Σχεδίων Αξιολόγησης και για τη διάδοση και περαιτέρω επεξεργασία των ευρημάτων και των συστάσεων των εκπονούμενων αξιολογήσεων.
- Ο συντονισμός της ελληνικής συμμετοχής στα δίκτυα αξιολόγησης της Γενικής Δ/σης Περιφερειακής Πολιτικής και Αστικής Ανάπτυξης και της Γενικής Δ/σης Απασχόλησης, Κοινωνικών Υποθέσεων και Ένταξης της Ευρωπαϊκής Επιτροπής, στα οποία γίνεται, σε Ευρωπαϊκό επίπεδο, ανταλλαγή πληροφοριών και καλών πρακτικών για μεθοδολογικά εργαλεία, δείκτες, σχέδια αξιολόγησης, καθώς και ενημέρωση για την

πρόοδο, τα ευρήματα και τις συστάσεις των αξιολογήσεων που αναθέτει η Ευρωπαϊκή Επιτροπή.

- Η ανταλλαγή εμπειριών και καλών πρακτικών στο πλαίσιο των Προγραμμάτων του ΕΣΠΑ και στην αξιοποίηση της εμπειρίας, των καλών πρακτικών και των μαθημάτων που αντλούνται από τη συμμετοχή στα προαναφερόμενα Δίκτυα που λειτουργούν υπό την ευθύνη των αρμόδιων Γενικών Διευθύνσεων της Ευρωπαϊκής Επιτροπής.

Στο πλαίσιο της οργάνωσης και της λειτουργίας του, το Δίκτυο Αξιολόγησης των Προγραμμάτων του ΕΣΠΑ 2014-2020:

- Επεξεργάζεται και εισηγείται στην Εθνική Αρχή Συντονισμού (ΕΑΣ)/ΕΥΣΣΑ προτάσεις σχετικά με:
 - ⇒ την έκδοση οδηγιών, εγκυκλίων και κατευθύνσεων καθώς και σχεδίων προδιαγραφών για τα Σχέδια Αξιολόγησης και για την διενέργεια των αξιολογήσεων των Προγραμμάτων,
 - ⇒ την επεξεργασία των πορισμάτων των αξιολογήσεων και την παροχή κατευθύνσεων στις Ειδικές Υπηρεσίες Διαχείρισης (ΕΥΔ) των Προγραμμάτων και τους λοιπούς αρμόδιους φορείς σχετικά με την αξιοποίηση των ευρημάτων,
 - ⇒ την έκδοση οδηγιών που αφορούν τους δείκτες παρακολούθησης και αξιολόγησης των Προγραμμάτων στο πλαίσιο της εφαρμογής του Ενιαίου Συστήματος Δεικτών ΕΣΠΑ 2014-2020,
 - ⇒ την παρουσίαση οδηγιών για την οργάνωση και διενέργεια ερευνών πεδίου στο πλαίσιο των αξιολογήσεων.
- Συζητά και αναλύει τα αποτελέσματα αξιολογήσεων που έχουν πραγματοποιηθεί από την ΕΥΣΣΑ και από την ΕΥΣΕΚΤ για οριζόντια θέματα καθώς και αξιολογήσεων (θεματικών και άλλων) που εκπονούνται με ευθύνη των ΕΥΔ
- Συζητά και αναλύει τα αποτελέσματα από την εφαρμογή του πλαισίου επίδοσης και τις διαδικασίες ελέγχου επίτευξής του.
- Συμμετέχει με τον Πρόεδρο ή μέλη της Γραμματείας (ΕΥΣΣΑ) σε όλες τις αναγκαίες συσκέψεις και διαβουλεύσεις σχετικές με το θέμα της αξιολόγησης με άλλα Υπουργεία και Υπηρεσίες του Δημοσίου και του ευρύτερου Δημοσίου φορέα. Επίσης δύναται να διοργανώνει σχετικές με το θέμα συσκέψεις και διαβουλεύσεις.
- Συγκροτεί ομάδες εργασίας για την ανάλυση και επεξεργασία ειδικών θεμάτων

Στις συνεδριάσεις του Δικτύου προσκαλούνται να συμμετάσχουν (χωρίς να είναι μέλη του Δικτύου) εκπρόσωποι των αρμοδίων υπηρεσιών της Ευρωπαϊκής Επιτροπής, ενώ είναι δυνατό να συμμετέχουν επίσης (ενδεικτικά και όχι αποκλειστικά) και ανάλογα με τα θέματα της ημερήσιας διάταξης, Κοινωνικοοικονομικοί Εταίροι, επιμελητήρια, Μη Κυβερνητικές Οργανώσεις, ερευνητικά κέντρα, παρατηρητήρια και ειδικοί εμπειρογνώμονες.

3.2 Συντονισμός Εμπλεκόμενων Φορέων

Ο συντονισμός της διαδικασίας κατάρτισης των Σχεδίων Αξιολόγησης, του σχεδιασμού και της εκπόνησης των αξιολογήσεων και της αξιοποίησης των συμπερασμάτων γίνεται από την ΕΥΣΣΑ, σε συνεργασία με την ΕΥΣΕΚΤ, στη βάση των αρμοδιοτήτων τους προκειμένου να διασφαλιστεί ότι η πληροφόρηση που παρέχεται από τις αξιολογήσεις είναι έγκαιρη, έγκυρη και αξιόπιστη, και περιλαμβάνει μεταξύ άλλων:

- κατευθύνσεις προς τα ΕΠ σχετικά με το χρονοπρογραμματισμό και τις αξιολογήσεις που πρέπει γίνουν για να καλυφθούν οι απαιτήσεις των Κανονισμών προκειμένου να εκπονηθούν αξιολογήσεις που θα συνεισφέρουν ουσιαστικά στην αποτελεσματική υλοποίηση των προγραμμάτων,
- συντονισμό για την αξιολόγηση κοινών δράσεων των ΕΠ του ΕΚΤ σε οριζόντιο επίπεδο,
- ενιαίες κατευθύνσεις, προδιαγραφές και αξιολογικά ερωτήματα προς τα ΕΠ προκειμένου αξιολογήσεις για ομοειδείς δράσεις να εκπονηθούν με ενιαίο τρόπο και να παραχθούν συγκρίσιμα συμπεράσματα (π.χ. δράσεις ΕΚΤ, στρατηγική επικοινωνίας κ.λπ.), συμπεριλαμβανομένης και της σύνταξης κοινών προδιαγραφών στα τεύχη προκήρυξης των επιμέρους αξιολογήσεων,
- κατευθύνσεις για ενιαία αντιμετώπιση θεμάτων προκειμένου να μπορούν να συναχθούν συμπεράσματα σε εθνικό επίπεδο (π.χ. επίπεδο θεματικού στόχου, στρατηγική Ευρώπη 2020 κ.λπ.),
- επισκόπηση των υποβληθέντων Σχεδίων Αξιολόγησης για ομογενοποίηση των αποτελεσμάτων/συμπερασμάτων και σύνταξη του Σχεδίου Αξιολόγησης του ΕΣΠΑ από την ΕΥΣΣΑ σε συνεργασία με την ΕΥΣΕΚΤ,
- ενέργειες για την εξασφάλιση της πληροφορίας που είναι απαραίτητη σε κάθε αξιολόγηση,

Ο συντονισμός του σχεδιασμού, της υλοποίησης και της διάχυσης των αποτελεσμάτων των αξιολογήσεων διασφαλίζεται και στο πλαίσιο του Δικτύου Αξιολόγησης.

Η ΕΥΣΣΑ, σε συνεργασία με την ΕΥΣΕΚΤ, διασφαλίζει την κατάρτιση του Σχεδίου Αξιολόγησης του ΕΣΠΑ 2014-2020 και συντονίζει κάθε ενέργεια που απαιτείται για την αντιμετώπιση των στρατηγικών/ θεμάτων που θα αξιολογηθούν σε εθνικό επίπεδο και αφορά στη συνεργασία με τις υπηρεσίες όλων των Ταμείων και τις Ειδικές Υπηρεσίες Διαχείρισης των ΕΠ. Στο πλαίσιο αυτό, η ΕΥΣΣΑ αποστέλλει οδηγίες και κατευθύνσεις, αλλά μπορεί να ζητήσει και την αποστολή στοιχείων από τις αρμόδιες ΕΥΔ.

3.3 Ρόλος εταιρών και εμπλεκόμενων μερών

Η συμμετοχή των εταιρών στη διαμόρφωση, αναθεώρηση και υλοποίηση του Σχεδίου Αξιολόγησης διασφαλίζεται με τη συμμετοχή τους και το ρόλο τους στην Επιτροπή Παρακολούθησης. Η συμμετοχή των λοιπών εμπλεκόμενων μερών, διασφαλίζεται κατά το στάδιο κατάρτισης, αναθεώρησης και υλοποίησης των Σχεδίων Αξιολόγησης από τους ίδιους

τους εταίρους της Επιτροπής Παρακολούθησης, οι οποίοι θα πρέπει να ενεργοποιήσουν το δίκτυο επικοινωνίας με τους λοιπούς εμπλεκόμενους φορείς που εκπροσωπούν.

Η Διαχειριστική Αρχή συντάσσει το Σχέδιο Αξιολόγησης ανάλογα με τις ανάγκες και την υλοποίηση του ΕΠ και το υποβάλλει στα μέλη της Επιτροπής Παρακολούθησης για παρατηρήσεις και σχόλια. Η Διαχειριστική Αρχή θα πρέπει να προβλέψει για τη διαδικασία των σχολίων εύλογο χρονικό διάστημα, προκειμένου να δοθεί η δυνατότητα στους εταίρους και μέλη της Επιτροπής Παρακολούθησης κάθε ΕΠ να διαβουλευτούν με τα επιμέρους εμπλεκόμενα μέρη (φορείς, ομάδες κλπ) που εκπροσωπούν τις προτάσεις της Διαχειριστικής Αρχής για το Σχέδιο Αξιολόγησης, τις επιμέρους αξιολογήσεις και τα εκάστοτε αξιολογικά ερωτήματα.

Αντίστοιχα σε κάθε διαδικασία αναθεώρησης των Σχεδίων Αξιολόγησης, η οποία θα συζητιέται σε προγραμματισμένη Επιτροπή Παρακολούθησης, το αναθεωρημένο Σχέδιο Αξιολόγησης θα αποστέλλεται στα μέλη της Επιτροπής Παρακολούθησης σε εύλογο χρονικό διάστημα, προκειμένου να μπορεί να γίνει διαβούλευση τόσο με τους εταίρους, όσο και με όλα τα εμπλεκόμενα μέρη.

3.4 Ανεξαρτησία αξιολογήσεων

Η ανεξαρτησία των αξιολογήσεων στη νέα προγραμματική περίοδο 2014-2020, διασφαλίζεται από τις Διαχειριστικές Αρχές με συντονισμό της ΕΥΣΣΑ, κατά τη διαδικασία προετοιμασίας των τευχών προκήρυξης των αξιολογήσεων κάθε ΕΠ, καθώς και των σχετικών συμβάσεων ανάθεσης, από τις αρχές που είναι αρμόδιες για το σχεδιασμό και την υλοποίηση των ΕΠ. Για το λόγο αυτό, αλλά και για λόγους διασφάλισης της ποιότητας των παραδοτέων, κατά τη σύνταξη των προκηρύξεων θα διασφαλίζεται τουλάχιστον ότι οι υποψήφιοι Ανάδοχοι των αξιολογήσεων δεν θα εκπονούν αξιολογήσεις των ΕΠ 2014-2020, των οποίων είχαν αναλάβει το σχεδιασμό. Αντίστοιχα, οι ανάδοχοι που συμμετείχαν στο σχεδιασμό στρατηγικών (RIS, ΟΧΕ, ΠΕΣΚΕ) δεν θα εκπονούν τις αξιολογήσεις των στρατηγικών αυτών.

Σε κάθε περίπτωση, θα διασφαλίζεται από τη Διαχειριστική Αρχή ότι οι ανάδοχοι που συμμετείχαν στο σχεδιασμό ακόμα και επιμέρους δράσεων, δεν θα εκπονούν τις αξιολογήσεις των δράσεων αυτών.

Αναλυτικές προϋποθέσεις συμμετοχής και σχετικά κριτήρια αποκλεισμού θα περιγράφονται στους όρους των προκηρύξεων βάσει κοινών οδηγιών της ΕΑΣ.

3.5 Πρόγραμμα Κατάρτισης

Η ΕΥΣΣΑ, σε συνεργασία με την ΕΥΣΕΚΤ, προκειμένου να ενισχυθούν οι ικανότητες των στελεχών των ΕΥ σε θέματα αξιολόγησης, διερευνά σε συστηματική βάση τις ανάγκες επιμόρφωσης κατά τον κύκλο ζωής των αξιολογήσεων και συντονίζει τη διενέργεια σεμιναρίων. Η ΕΥΣΣΑ, σε συνεργασία με την ΕΥΣΕΚΤ, καταρτίζει ετήσιο πλάνο σεμιναρίων με συγκεκριμένη θεματολογία ανάλογα με τις διαπιστωμένες ανάγκες. Ομοίως, θα εξεταστούν οι ανάγκες κατάρτισης λοιπών εμπλεκόμενων φορέων, όπως

των Ενδιάμεσων Φορέων, των Δικαιούχων, των μελών των Επιτροπών Παρακολούθησης κ.α. Υπεύθυνη για την καταγραφή των αναγκών των λοιπών εμπλεκόμενων φορέων είναι η κάθε ΔΑ, η οποία αποστέλλει τις ανάγκες στην ΕΥΣΣΑ, προκειμένου να διαμορφωθεί το ετήσιο πλάνο καταρτίσεων.

Τα σεμινάρια στοχεύουν στη δημιουργία μιας κοινής αντίληψης σε θέματα αξιολόγησης, στην ανάπτυξη γνώσεων και δεξιοτήτων, στην περαιτέρω κατάρτιση και εξειδίκευση των εμπλεκόμενων μερών, στην ανταλλαγή απόψεων και καλών πρακτικών, προκειμένου να εξασφαλισθούν οι πλέον κατάλληλοι όροι και προϋποθέσεις για την αποτελεσματική διεξαγωγή των αξιολογήσεων.

Ειδικότερα, μετά την καταγραφή των σχετικών αναγκών κατάρτισης κυρίως των Ειδικών Υπηρεσιών Διαχείρισης, τα πεδία κατάρτισης ενδεικτικά αφορούν:

- την επιλογή των κατάλληλων μεθοδολογικών εργαλείων και τεχνικών ανάλογα με το αντικείμενο της αξιολόγησης,
- τη διαμόρφωση των αξιολογικών ερωτημάτων,
- τη συγγραφή των όρων της προκήρυξης,
- την παρακολούθηση και παραλαβή ποιοτικών αξιολογήσεων,
- την ενσωμάτωση των πορισμάτων της αξιολόγησης στα προγράμματα.

Η διεξαγωγή των σεμιναρίων και η επιλογή των θεματικών πεδίων θα γίνεται ανάλογα με τις ανάγκες που διαπιστώνονται σε σχέση με το χρονοπρογραμματισμό των αξιολογήσεων. Ο βαθμός λεπτομέρειας και εστίασης θα διαμορφώνεται κατά περίπτωση.

Στο πλαίσιο αυτό, η ΕΥΣΣΑ, σε συνεργασία με την ΕΥΣΕΚΤ μεριμνά για τη διενέργεια σεμιναρίων και σε συνεργασία με την ΜΟΔ ΑΕ βάσει του πλάνου καταρτίσεων κάθε έτους.

3.6 Διάδοση και χρήση των πορισμάτων των αξιολογήσεων

Η διάχυση της πληροφορίας και των ευρημάτων των αξιολογήσεων καθώς και η ανταλλαγή απόψεων και εμπειριών για τη βελτίωσή τους αποτελεί σημαντικό στοιχείο για την προγραμματική περίοδο 2014-2020. Η χρήση και διάχυση των αποτελεσμάτων ενδυναμώνει τόσο την ανεξαρτησία των αξιολογήσεων όσο και τη διαμόρφωση συστάσεων για την παραγωγή πολιτικής ή την αναθεώρηση των ΕΠ.

Ένα βασικό βήμα είναι η τυποποίηση των ομάδων/χρηστών των αξιολογήσεων προς τους οποίους θα κατευθυνθεί η διάχυση της πληροφόρησης, καθώς και των εξειδικευμένων προϊόντων και δράσεων ανά ομάδα και ανά αξιολόγηση που είναι απαραίτητα για το σκοπό αυτό (π.χ. περίληψη με εστίαση στις ανάγκες της κάθε ομάδας χρηστών, παρουσιάσεις, φυλλάδια κ.λπ.).

Η αναλυτική περιγραφή των παραπάνω ενεργειών για τη διάδοση των πορισμάτων των αξιολογήσεων είναι σκόπιμο να γίνει είτε στο πλαίσιο της προκήρυξης από την ίδια τη ΔΑ, είτε από τον αξιολογητή - στο πλαίσιο της

σύμβασης του- σε συνεργασία με τη Διαχειριστική Αρχή του ΕΠ για κάθε αξιολόγηση.

Η διάδοση των αποτελεσμάτων κάθε αξιολόγησης θα γίνεται σε τρία επίπεδα:

- για τους εταίρους (μέλη Επιτροπών Παρακολούθησης) του κάθε ΕΠ, η ενημέρωση για τα αποτελέσματα των αξιολογήσεων θα γίνεται από τη Διαχειριστική Αρχή μετά την ολοκλήρωση κάθε αξιολόγησης με ανάρτηση των τελικών παραδοτέων στο ΔΙΑΥΛΟ και συζήτηση στις Επιτροπές Παρακολούθησης.
- για τα λοιπά εμπλεκόμενα μέρη, η ενημέρωση για τα αποτελέσματα των αξιολογήσεων θα γίνεται από τους φορείς που συμμετέχουν στην Επιτροπή Παρακολούθησης, οι οποίοι οφείλουν να ενεργοποιήσουν ένα δίκτυο επικοινωνίας με τους βασικούς φορείς/ομάδες που εκπροσωπούν,
- για τους πολίτες και τις βασικές ομάδες χρηστών, η ενημέρωση για τα αποτελέσματα των αξιολογήσεων θα γίνεται εξειδικευμένα με βάση συστηματοποιημένη πληροφορία που θα έχει προκύψει κατά τη διαδικασία εκπόνησης της αξιολόγησης και θα ανταποκρίνεται στις εξειδικευμένες ανάγκες της κάθε ομάδας χρηστών.

Η διάδοση της πληροφορίας και των ευρημάτων των αξιολογήσεων θα γίνεται στη βάση τυποποιημένης φόρμας της επιτελικής σύνοψης κάθε αξιολόγησης, στην οποία θα πρέπει να περιγράφεται η διαδικασία, τα δεδομένα, τα ευρήματα, τα συμπεράσματα και οι συστάσεις κάθε αξιολόγησης θα πρέπει να είναι διαθέσιμα για δημοσιοποίηση. Περαιτέρω, η επιτελική σύνοψη θα δημοσιοποιείται στην ελληνική και στην αγγλική γλώσσα.

Για την έγκαιρη ενημέρωση σχετικά με την προετοιμασία, την πορεία και τα συμπεράσματα των αξιολογήσεων, έχουν προβλεφθεί τα παρακάτω εργαλεία:

- **Δίκτυο Αξιολόγησης**, στο πλαίσιο του οποίου γίνεται η παρακολούθηση των βημάτων που αφορούν στην εκπόνηση των αξιολογήσεων των Επιχειρησιακών Προγραμμάτων της περιόδου 2014-2020 και η διάχυση των πορισμάτων των αξιολογήσεων μεταξύ των συμμετεχόντων.
- **Εσωτερική διαδικτυακή πλατφόρμα ΔΙΑΥΛΟΣ**, μέσω της οποίας γίνεται η ενημέρωση των μελών της Επιτροπής Παρακολούθησης των ΕΠ για τις αξιολογήσεις και τα αποτελέσματά τους με βάση τα θέματα αρμοδιότητάς τους.
- **Ιστοσελίδα Επιχειρησιακού Προγράμματος**, όπου αναρτώνται από την αρμόδια Διαχειριστική Αρχή, οι επιτελικές περιλήψεις των αξιολογήσεων σε απλή γλώσσα, στα ελληνικά και στα αγγλικά, ανά ομάδα χρήστη.
- **Ιστοσελίδα για το ΕΣΠΑ 2014-2020**, όπου οι επιτελικές περιλήψεις των αξιολογήσεων του ΕΣΠΑ ανά ομάδα χρήστη αναρτώνται από την ΕΑΣ.

3.7 Στρατηγική διαχείριση ποιότητας

Η στρατηγική διαχείριση ποιότητας αποτελεί βασικό στοιχείο κατά τη διάρκεια της διαδικασίας κάθε αξιολόγησης και σε όλο τον κύκλο ζωής της, καθώς διασφαλίζει την εκπόνηση υψηλής ποιότητας αξιολογήσεων, την καλύτερη δυνατή χρήση των συμπερασμάτων των αξιολογήσεων και την μεγαλύτερη δυνατή διάδοση των αποτελεσμάτων σε όλους τους χρήστες.

Η στρατηγική διαχείρισης ποιότητας στο πλαίσιο των αξιολογήσεων που θα εκπονηθούν την προγραμματική περίοδο 2014-2020 προβλέπεται να διασφαλίζει τις ακόλουθες αρχές:

Διαφάνεια (Transparency)

Η διαφάνεια ενισχύει την εμπιστοσύνη προς τους φορείς που διενεργούν τις αξιολογήσεις και διαμορφώνει τις κατάλληλες συνθήκες για να ωθήσει τους εμπλεκόμενους να λάβουν υπόψη τους τα συμπεράσματα και να κάνουν χρήση των συστάσεων κάθε αξιολόγησης. Είναι κατά συνέπεια σκόπιμο όλες οι αξιολογήσεις να δημοσιοποιούνται και να είναι προσβάσιμες στο ευρύ κοινό. Η διαδικασία, τα δεδομένα, τα ευρήματα, τα συμπεράσματα και οι συστάσεις κάθε αξιολόγησης θα πρέπει να είναι διαθέσιμα για δημοσιοποίηση.

Στο πλαίσιο της προγραμματικής περιόδου 2014-2020, η αρχή της διαφάνειας ενισχύεται μέσω των ακόλουθων δραστηριοτήτων:

- Δημοσιοποίηση του κάθε φορά εγκεκριμένου Σχεδίου Αξιολόγησης κάθε ΕΠ, το οποίο επανεξετάζεται σε ετήσια βάση προκειμένου να προσαρμόζεται στις νέες ανάγκες.
- Δημοσιοποίηση των όρων της προκήρυξης κάθε αξιολόγησης.
- Δημοσιοποίηση των επιτελικών περιλήψεων κάθε αξιολόγησης, καθώς και της έκθεσης σύνοψης των αποτελεσμάτων όλων των αξιολογήσεων κάθε ΕΠ.

Ανεξαρτησία (Independence)

Οι αξιολογήσεις εκπονούνται κυρίως από εξωτερικούς αξιολογητές, οι οποίοι θα πρέπει με αμερόληπτο τρόπο να κάνουν εκτιμήσεις στη βάση ενδείξεων και αξιόπιστων δεδομένων. Είναι σημαντικό να εξασφαλιστεί η ανεξαρτησία κάθε αξιολόγησης από πολιτικές παρεμβάσεις και προτιμήσεις.

Στο πλαίσιο της προγραμματικής περιόδου 2014-2020, η αρχή της ανεξαρτησίας ενισχύεται μέσω των ακόλουθων δραστηριοτήτων:

- Διασφάλιση ότι οι εξωτερικοί αξιολογητές που θα εκπονήσουν τις αξιολογήσεις των ΕΠ δεν είχαν συμμετάσχει στο σχεδιασμό των συγκεκριμένων ΕΠ.
- Διασφάλιση ότι οι εξωτερικοί αξιολογητές έχουν πλήρη πρόσβαση σε όλες τις απαιτούμενες πληροφορίες.
- Διασφάλιση ότι οι εξωτερικοί αξιολογητές έχουν πλήρη αυτονομία στην καταγραφή των ευρημάτων και τη διατύπωση των σχετικών πορισμάτων.

Ήθος (Ethics)

Κατά το σχεδιασμό μίας αξιολόγησης θα πρέπει να λαμβάνονται υπόψη και να διευθετούνται οι ηθικές προκλήσεις που ενδέχεται να προκύψουν. Οι αξιολογήσεις και οι αξιολογητές θα πρέπει να σέβονται τα δικαιώματα και την αξιοπρέπεια όλων των εμπλεκόμενων σε μία αξιολόγηση, θα πρέπει να παρέχουν εχεμύθεια, ενώ οι συμμετέχοντες σε μία αξιολόγηση θα πρέπει να μην υπόκεινται σε εξωτερικές πιέσεις. Οι αξιολογήσεις δεν θα πρέπει να αντικατοπτρίζουν προσωπικά ή άλλα συμφέροντα.

Στο πλαίσιο της προγραμματικής περιόδου 2014-2020, η αρχή του ήθους ενισχύεται μέσω των ακόλουθων δραστηριοτήτων:

- Σαφή περιγραφή στους όρους της προκήρυξης κάθε αξιολόγησης της λογικής, του σκοπού και του περιεχομένου της αξιολόγησης, των βασικών αξιολογικών ερωτημάτων, της ενδεχόμενης προτιμητέας μεθόδου αξιολόγησης και όλων των θεμάτων που θα πρέπει να ληφθούν υπόψη, προκειμένου οι δυνητικοί αξιολογητές να ενημερωθούν κατάλληλα για το τι απαιτείται από αυτούς, ώστε να σταθμίσουν τους δεοντολογικούς κινδύνους που ενδέχεται να προκύψουν.
- Σαφής όρος στους όρους της προκήρυξης κάθε αξιολόγησης όσον αφορά στη δέσμευση κάθε αξιολογητή να παραμείνουν εμπιστευτικά τα ευρήματα της αξιολόγησης μέχρι και την τελική παραλαβή της. Η συμφωνία εμπιστευτικότητας συμπεριλαμβάνει και τα στοιχεία που δίνονται ή συλλέγονται από τον αξιολογητή.

Ποιότητα (Quality)

Προκειμένου οι αξιολογήσεις να παρέχουν επικυρωμένα και αξιόπιστα συμπεράσματα που να είναι τεκμηριωμένα, θα πρέπει να χρησιμοποιούνται πρότυπα ποιότητας, συμβατά με τα πρότυπα που χρησιμοποιούνται διεθνώς, τα οποία επανεξετάζονται συστηματικά και προσαρμόζονται στις νέες ανάγκες.

Στο πλαίσιο της προγραμματικής περιόδου 2014-2020, η αρχή της ποιότητας ενισχύεται μέσω της ενσωμάτωσης στους όρους της προκήρυξης κάθε αξιολόγησης κριτηρίων ποιότητας για την υποστήριξη του έργου των Επιτροπών Παρακολούθησης και παραλαβής των μελετών και τη διασφάλιση εκπόνησης αξιολογήσεων υψηλής ποιότητας στη βάση ενιαίων προκαθορισμένων κριτηρίων ποιότητας.

Χρησιμότητα (Utility)

Προκειμένου οι αξιολογήσεις να έχουν χρησιμότητα και τα συμπεράσματά τους να έχουν εφαρμογή, θα πρέπει να εστιάζουν στους χρήστες και να παρέχουν επίκαιρη και κατανοητή πληροφορία που να ανταποκρίνεται σε θέματα που τους ενδιαφέρουν, αλλά και να είναι συναφής με τα ερωτήματα που τίθενται για τη λήψη αποφάσεων. Η πληροφορία θα πρέπει να παρουσιάζεται με τρόπο κατανοητό προς τους χρήστες και να μεταφράζεται κατάλληλα τόσο σε όρους πολιτικής όσο και πρακτικής εφαρμογής.

Στο πλαίσιο της προγραμματικής περιόδου 2014-2020, η αρχή της χρησιμότητας ενισχύεται μέσω των ακόλουθων δραστηριοτήτων:

- Προσδιορισμός και τυποποίηση ομάδων χρηστών στο πλαίσιο κάθε αξιολόγησης, ενέργεια η οποία θα αποτελεί προϋπόθεση και αρχικό

παραδοτέο του αξιολογητή και θα ενσωματώνεται στους όρους προκήρυξης κάθε αξιολόγησης.

- Διάδοση συμπερασμάτων και συστάσεων των αξιολογήσεων σε όλους τους χρήστες, στη βάση συγκεκριμένων προτάσεων από τον αξιολογητή ανά κατηγορία χρηστών, στο πλαίσιο της επιτελικής σύνοψης κάθε αξιολόγησης.

4. Αξιολογήσεις

ΜΕΡΟΣ Α: Σύνοψη και χρονοπρογραμματισμός αξιολογήσεων

4.1 Συνοπτικός πίνακας

Ο συνοπτικός πίνακας που ακολουθεί καταγράφει όλες τις αξιολογήσεις που καταρχήν προγραμματίζεται να γίνουν ή εκείνες που έχουν ήδη γίνει για το ΕΠ «Αττική» 2014-2020, ξεκινώντας από την πιο πρόσφατη και συνεχίζοντας με χρονολογική σειρά μέχρι και το 2022. Για κάθε αξιολόγηση αναφέρεται ο τίτλος της αξιολόγησης, η ενδεικτική ημερομηνία ολοκλήρωσης και ο εκτιμώμενος προϋπολογισμός.

Είναι σημαντικό να επισημανθεί ότι οι παρακάτω αξιολογήσεις, κατά το στάδιο της υλοποίησης, πρόκειται να ομαδοποιηθούν/συμπυκνωθούν σε μικρότερο αριθμό λαμβάνοντας υπόψη αφενός τους όρους ή/και περιορισμούς του νέου θεσμικού πλαισίου που αφορά στις αναθέσεις δημόσιων συμβάσεων και αφετέρου τα χρονικά ορόσημα του ΕΠ.

Κατά συνέπεια, ο παρακάτω πίνακας είναι ενδεικτικός και υπόκειται σε αλλαγές.

Πίνακας 1: Συνοπτικός πίνακας αξιολογήσεων Προγράμματος

α/α	Τίτλος αξιολόγησης	Ενδεικτική ημερομηνία ολοκλήρωσης	Εκτιμώμενος π/υ (€)
1	Εκ των προτέρων αξιολόγηση και Στρατηγική Περιβαλλοντική Εκτίμηση του ΕΠ Αττική 2014 – 2020	Δεκέμβριος 2014	-
2	Εκ των υστέρων αξιολόγηση του ΕΠ Αττική 2007 – 2013	Νοέμβριος 2017	40.000
3	Αξιολόγηση της αποδοτικότητας και της αποτελεσματικότητας του ΕΠ Αττική 2014 – 2020	Δεκέμβριος 2017	40.000
4	Αξιολόγηση Δράσεων εναρμόνισης οικογενειακής και επαγγελματικής ζωής του ΕΠ Αττική 2014 – 2020	Β' εξάμηνο 2017	-
5	Αξιολόγηση της Στρατηγικής Επικοινωνίας του ΕΠ Αττική 2014 – 2020	Δεκέμβριος 2017	10.000
6	Αξιολόγηση του Συστήματος Διακυβέρνησης της Ολοκληρωμένης Χωρικής Ανάπτυξης μέσω της υλοποίησης Ολοκληρωμένων Χωρικών Επενδύσεων (ΟΧΕ) της Περιφέρειας Αττικής	Δεκέμβριος 2018	15.000
7	Αξιολόγηση Εξειδικευμένης Εκπαιδευτικής Υποστήριξης για ένταξη μαθητών με αναπηρία ή/και ειδικές εκπαιδευτικές ανάγκες του ΕΠ Αττική 2014 – 2020	Φεβρουάριος 2019	-
8	Αξιολόγηση της αποδοτικότητας και της αποτελεσματικότητας του ΕΠ Αττική 2014 – 2020	Φεβρουάριος 2019	60.000
9	Αξιολόγηση της Στρατηγικής Επικοινωνίας του ΕΠ Αττική 2014 – 2020	Μάρτιος 2019	10.000
10	Αξιολόγηση των Κέντρων Κοινότητας - One Stop Shops ευπαθών ομάδων του ΕΠ Αττική 2014 – 2020	Δεκέμβριος 2019	40.000
11	Αξιολόγηση των κοινωνικών Δομών Άμεσης αντιμετώπισης της φτώχειας του ΕΠ Αττική 2014 – 2020	Δεκέμβριος 2019	40.000
12	Αξιολόγηση της πράξης «Λειτουργία Περιφερειακών Μηχανισμών Υποστήριξης της ανάπτυξης και προώθησης των Κοινωνικών Συνεταιριστικών Επιχειρήσεων (Κοιν.Σ.Επ.) και ευρύτερα των πρωτοβουλιών της Κοινωνικής Οικονομίας» καθώς και των Πράξεων χρηματοδοτικής ενίσχυσης των Κοιν.Σ.Επ.	Δεκέμβριος 2021	40.000

α/α	Τίτλος αξιολόγησης	Ενδεικτική ημερομηνία ολοκλήρωσης	Εκτιμώμενος π/υ (€)
13	Αξιολόγηση Δράσεων καθολικής πρόσβασης σε υπηρεσίες υγείας του ΕΠ Αττική 2014-2020	Δεκέμβριος 2021	-
14	Αξιολόγηση των επιπτώσεων των δράσεων της Στρατηγικής για τη φτώχεια στο ΕΠ Αττική 2014-2020	Ιανουάριος 2022	90.000
15	Αξιολόγηση των επιπτώσεων των παρεμβάσεων του ΕΠ Αττική 2014-2020 που αφορούν στην επιχειρηματικότητα και καινοτομία	Ιανουάριος 2022	120.000
16	Αξιολόγηση της αποδοτικότητας, της αποτελεσματικότητας και της συνάφειας του ΕΠ Αττική 2014-2020	Μάρτιος 2022	60.000
17	Αξιολόγηση των επιπτώσεων των παρεμβάσεων του ΕΠ Αττική 2014-2020 που αφορούν στην κλιματική αλλαγή και στο περιβάλλον	Μάρτιος 2022	90.000
18	Αξιολόγηση των επιπτώσεων των παρεμβάσεων του ΕΠ Αττική 2014-2020 στις υποδομές Υγείας, Πρόνοιας και Εκπαίδευσης	Απρίλιος 2022	40.000
19	Αξιολόγηση της ολοκληρωμένης χωρικής ανάπτυξης μέσω της υλοποίησης Ολοκληρωμένων Χωρικών Επενδύσεων (ΟΧΕ) της Περιφέρειας Αττικής	Ιούνιος 2022	60.000
20	Αξιολόγηση των Δράσεων Τεχνικής Βοήθειας του ΕΠ Αττική 2014-2020	Ιούνιος 2022	10.000
21	Αξιολόγηση δράσεων που συγχρηματοδοτούνται από το ΕΚΤ στο πλαίσιο του Θεματικού Στόχου 8 και συμβάλλουν στις Στρατηγικές Έξυπνης Εξειδίκευσης του ΕΠ Αττική 2014-2020	Σεπτέμβριος 2022	-
22	Έκθεση Σύνοψης Αξιολογήσεων του ΕΠ Αττική 2014 - 2020	Σεπτέμβριος 2022	10.000
23	Αξιολόγηση της Στρατηγικής Επικοινωνίας του ΕΠ Αττική 2014-2020	Οκτώβριος 2022	15.000
24	Εκ των υστέρων αξιολόγηση του ΕΠ Αττική 2014-2020	Δεκέμβριος 2024	60.000
ΣΥΝΟΛΟ			850.000

4.2 Χρονοδιάγραμμα

Οι αξιολογήσεις που προτείνονται στο παρόν Σχέδιο λαμβάνουν υπόψη τα διάφορα χρονικά ορόσημα για τις ετήσιες εκθέσεις του ΕΠ και τις εκθέσεις προόδου του ΕΣΠΑ.

Επίσης, λαμβάνουν υπόψη την ειδικότερη στοχοθεσία και τα διάφορα στάδια υλοποίησης του ΕΠ.

Στον πίνακα που ακολουθεί αποτυπώνεται συνοπτικά το χρονοδιάγραμμα υλοποίησης των προτεινόμενων αξιολογήσεων, ενώ στο Παράρτημα ο χρονοπρογραμματισμός των αξιολογήσεων του Σχεδίου αποτυπώνεται και σε διάγραμμα Gantt.

ΑΞΙΟΛΟΓΗΣΕΙΣ	2014	2015	2016	2017	2018	2019	2020	2021	2022	2023
Εκ των προτέρων αξιολόγηση & Στρατηγική Περιβαλλοντική Εκτίμηση του ΕΠ «Αττική» 2014-2020	12/2014									
ΥΠΟΒΟΛΗ / ΕΓΚΡΙΣΗ ΕΠΙΧΕΙΡΗΣΙΑΚΟΥ ΠΡΟΓΡΑΜΜΑΤΟΣ										
Εκ των υστέρων αξιολόγηση του ΕΠ Αττικής 2007-2013				11/2017						
Αξιολόγηση της αποδοτικότητας και της αποτελεσματικότητας του ΕΠ «Αττική» 2014-2020				12/2017						
Αξιολόγηση Δράσεων Εναρμόνισης Οικογενειακής και Επαγγελματικής Ζωής του ΕΠ «Αττική» 2014-2020				Β' εξάμηνο /2017						
Αξιολόγηση της Στρατηγικής Επικοινωνίας του ΕΠ «Αττική» 2014-2020				12/2017						
ΕΤΗΣΙΑ ΕΚΘΕΣΗ ΥΛΟΠΟΙΗΣΗΣ ΕΤΟΥΣ 2017										
Αξιολόγηση του Συστήματος Διακυβέρνησης της Ολοκληρωμένης Χωρικής Ανάπτυξης μέσω της υλοποίησης Ολοκληρωμένων Χωρικών Επενδύσεων (ΟΧΕ) της Περιφέρειας Αττικής					12/2018					
Αξιολόγηση Εξειδικευμένης Εκπαιδευτικής Υποστήριξης για ένταξη μαθητών με αναπηρία ή/και ειδικές εκπαιδευτικές ανάγκες του ΕΠ Αττική 2014-2020						02/2019				
Αξιολόγηση της αποδοτικότητας και της αποτελεσματικότητας του ΕΠ «Αττική» 2014-2020						02/2019				

ΑΞΙΟΛΟΓΗΣΕΙΣ	2014	2015	2016	2017	2018	2019	2020	2021	2022	2023
Αξιολόγηση της Στρατηγικής Επικοινωνίας του ΕΠ Αττική 2014-2020						03/2019				
Αξιολόγηση των Κέντρων Κοινότητας / One Stop Shops ευπαθών ομάδων του ΕΠ Αττική 2014-2020						12/2019				
Αξιολόγηση των κοινωνικών Δομών άμεσης αντιμετώπισης της Φτώχειας του ΕΠ Αττική 2014-2020						12/2019				
ΕΤΗΣΙΑ ΕΚΘΕΣΗ ΥΛΟΠΟΙΗΣΗΣ ΕΤΟΥΣ 2019 & ΣΥΜΒΟΛΗ ΤΟΥ ΕΠ ΣΤΟΥΣ ΣΤΟΧΟΥΣ ΤΗΣ ΣΤΡΑΤΗΓΙΚΗΣ «ΕΥΡΩΠΗ 2020»										
Αξιολόγηση της πράξης «Λειτουργία Περιφερειακών Μηχανισμών Υποστήριξης της ανάπτυξης και προώθησης των Κοινωνικών Συνεταιριστικών Επιχειρήσεων (Κοιν.Σ.Επ.) και ευρύτερα των πρωτοβουλιών της Κοινωνικής Οικονομίας» καθώς και των Πράξεων χρηματοδοτικής ενίσχυσης των Κοιν.Σ.Επ.								12/2021		
Αξιολόγηση Δράσεων καθολικής πρόσβασης σε υπηρεσίες υγείας του ΕΠ Αττική 2014 – 2020								12/2021		
Αξιολόγηση των επιπτώσεων των δράσεων της Στρατηγικής για τη φτώχεια στο ΕΠ Αττική 2014 – 2020									01/2022	
Αξιολόγηση των επιπτώσεων των παρεμβάσεων του ΕΠ Αττική 2014 – 2020 που αφορούν στην επιχειρηματικότητα και καινοτομία									01/2022	

ΑΞΙΟΛΟΓΗΣΕΙΣ	2014	2015	2016	2017	2018	2019	2020	2021	2022	2023
Αξιολόγηση της αποδοτικότητας, της αποτελεσματικότητας και της συνάφειας του ΕΠ «Αττική» 2014-2020									03/2022	
Αξιολόγηση των επιπτώσεων των παρεμβάσεων του ΕΠ Αττική 2014 – 2020 που αφορούν στην κλιματική αλλαγή, στο περιβάλλον και στις μεταφορές									03/2022	
Αξιολόγηση των επιπτώσεων των παρεμβάσεων του ΕΠ Αττική 2014 – 2020 στις υποδομές της Υγείας, της Πρόνοιας και της Εκπαίδευσης									04/2022	
Αξιολόγηση της ολοκληρωμένης χωρικής ανάπτυξης μέσω της υλοποίησης Ολοκληρωμένων Χωρικών Επενδύσεων (ΟΧΕ) της Περιφέρειας Αττικής									06/2022	
Αξιολόγηση των δράσεων Τεχνικής Βοήθειας του ΕΠ Αττική 2014 – 2020									06/2022	
Αξιολόγηση δράσεων που συγχρηματοδοτούνται από το ΕΚΤ στο πλαίσιο του Θεματικού Στόχου 8 και συμβάλλουν στις Στρατηγικές Έξυπνης Εξειδίκευσης									09/2022	
Έκθεση Σύνοψης Αξιολογήσεων του ΕΠ Αττική 2014 – 2020									09/2022	
Αξιολόγηση της Στρατηγικής Επικοινωνίας του ΕΠ Αττική 2014 – 2020									10/2022	

ΕΚΘΕΣΗ ΚΛΕΙΣΙΜΑΤΟΣ & ΣΥΜΒΟΛΗ ΤΟΥ ΕΠ ΣΤΟΥΣ ΣΤΟΧΟΥΣ ΤΗΣ ΣΤΡΑΤΗΓΙΚΗΣ «ΕΥΡΩΠΗ 2020»

ΑΞΙΟΛΟΓΗΣΕΙΣ	2014	2015	2016	2017	2018	2019	2020	2021	2022	2023
Εκ των υστέρων αξιολόγηση του ΕΠ Αττική 2014 – 2020										

ΜΕΡΟΣ Β: Ανάλυση αξιολογήσεων

Για κάθε αξιολόγηση που έχει περιληφθεί στο συνοπτικό πίνακα, γίνεται ανάλυση κάθε αξιολόγησης και συμπληρώνεται και το δελτίο ταυτότητας κάθε αξιολόγησης (Πίνακας 2).

1	Εκ των υστέρων αξιολόγηση του ΕΠ Αττικής 2007-2013
----------	---

Το σχεδιασμό της αξιολόγησης:

Μέσω της προτεινομένης αξιολόγησης θα εκτιμηθεί η αποδοτικότητα και η αποτελεσματικότητα των παρεμβάσεων του ΕΠ Αττικής 2007 -2013 και ο βαθμός επίτευξης των ειδικών και γενικών του στόχων.

Ενδεικτικά, στο πλαίσιο αυτής της μελέτης, θα αξιολογηθούν οι παρεμβάσεις για την ενίσχυση της επιχειρηματικότητας, για τη σύνδεση και ενσωμάτωση της E-T-K στις επιχειρήσεις, για την δημιουργία ψηφιακών υπηρεσιών προς τις επιχειρήσεις, οι παρεμβάσεις αστικής αναζωογόνησης του Άξονα Προτεραιότητας 4, οι παρεμβάσεις για την ενίσχυση και αξιοποίηση των πολιτιστικών υποδομών, οι παρεμβάσεις για τις υποδομές φροντίδας παιδιών, οι παρεμβάσεις ενεργειακής αναβάθμισης των δημοτικών κτιρίων, οι παρεμβάσεις για τη διαχείριση και διανομή ύδατος, κ.λπ.

Τα συμπεράσματα αυτής της αξιολόγησης θα αποτελέσουν βασική εισροή για την σύνταξη της ετήσιας έκθεσης υλοποίησης του ΕΠ Αττικής 2014-2020 του έτους 2017, ενώ παράλληλα θα δώσουν χρήσιμη πληροφόρηση για την διαμόρφωση των προκηρύξεων των Αξόνων Προτεραιότητας του ΕΠ Αττικής 2014-2020 ιδιαίτερα σε κατηγορίες πράξεων που η ΕΥΔΕΠ Αττικής δεν έχει εμπειρία, όπως για παράδειγμα οι πράξεις κρατικών ενισχύσεων.

Τη διαθεσιμότητα των δεδομένων:

Τα δεδομένα που θα αξιοποιηθούν θα προέλθουν από τα συστήματα παρακολούθησης των δικαιούχων, καθώς και από τα στοιχεία που θα προκύψουν από την έρευνα του μελετητή.

Σε ό,τι αφορά τη δευτερογενή ανάλυση των στοιχείων για τους δείκτες του Προγράμματος θα χρησιμοποιηθούν τα στοιχεία του ΟΠΣ.

Τα δεδομένα της έρευνας με χρήση ερωτηματολογίων ή ομάδων εστίασης θα προδιαγραφούν στο πλαίσιο των όρων της προκήρυξης προκειμένου να συλλεχθούν από τον μελετητή.

Το κόστος διενέργειας της αξιολόγησης:

Το κόστος διενέργειας της αξιολόγησης εκτιμάται σε 40.000,00 ευρώ.

Πίνακας 2-1: Δελτία ταυτότητας αξιολογήσεων

α/α	1
Τίτλος αξιολόγησης	Εκ των υστέρων αξιολόγηση του ΕΠ Αττικής 2007-2013
Αντικείμενο αξιολόγησης	Μέσω της προτεινομένης αξιολόγησης θα εκτιμηθεί η αποδοτικότητα και η αποτελεσματικότητα των παρεμβάσεων του ΕΠ Αττικής 2007 -2013 και ο βαθμός επίτευξης των ειδικών και γενικών του στόχων. Η εκπόνηση της αξιολόγησης κρίνεται αναγκαία για να καταστεί εφικτή η εκτίμηση των πρώτων αποτελεσμάτων του ΕΠ Αττικής 2014-2020 κατά τα πρώτα έτη εφαρμογής του, που ο αριθμός των ολοκληρωμένων έργων θα είναι εξαιρετικά περιορισμένος. Τα συμπεράσματα της αξιολόγησης θα αποτελέσουν βασική εισροή για την σύνταξη της ετήσιας έκθεσης υλοποίησης του ΕΠ Αττικής 2014-2020 του έτους 2017, ενώ παράλληλα θα δώσουν χρήσιμη πληροφόρηση για την διαμόρφωση των προκηρύξεων των Αξόνων Προτεραιότητας του ΕΠ Αττικής 2014-2020 ιδιαίτερα σε κατηγορίες πράξεων που η ΕΥΔΕΠ Αττικής δεν έχει εμπειρία, όπως για παράδειγμα οι πράξεις κρατικών ενισχύσεων
Περιεχόμενο	Μέσω της μελέτης θα αξιολογηθεί η συμβολή επιλεγμένων κατηγοριών παρέμβασης του ΕΠ Αττικής 2007-2013 στην επίτευξη των Γενικών και Ειδικών Στόχων του. Ειδικότερα, θα αξιολογηθούν ενδεικτικά οι παρεμβάσεις για την ενίσχυση της επιχειρηματικότητας, για τη σύνδεση και ενσωμάτωση της E-T-K στις επιχειρήσεις, για την δημιουργία ψηφιακών υπηρεσιών προς τις επιχειρήσεις, οι παρεμβάσεις αστικής αναζωογόνησης του Άξονα Προτεραιότητας 4, οι παρεμβάσεις για την ενίσχυση και αξιοποίηση των πολιτιστικών υποδομών, οι παρεμβάσεις για τις υποδομές φροντίδας παιδιών, οι παρεμβάσεις ενεργειακής αναβάθμισης των δημοτικών κτιρίων, οι παρεμβάσεις για τη διαχείριση και διανομή ύδατος, κ.λπ.
Κριτήριο αξιολόγησης	Επίπτωση
Ερωτήματα αξιολόγησης	<p>Βασικά αξιολογικά ερωτήματα:</p> <ul style="list-style-type: none"> ▪ Πώς και σε ποιο βαθμό επιτεύχθηκαν οι στόχοι για την βελτίωση της ανταγωνιστικότητας των επιχειρήσεων της Περιφέρειας Αττικής; ▪ Πώς αξιοποιήθηκαν οι πόροι των χρηματοδοτικών εργαλείων, ποια χρηματοδοτικά εργαλεία (δάνεια, παροχή εγγυήσεων, κεφάλαια κίνησης, μικροπιστώσεις) βοήθησαν τις επιχειρήσεις και ποια δεν είχαν ζήτηση λόγω ασυμβατότητας με τις

	<p>πραγματικές ανάγκες των επιχειρήσεων;</p> <ul style="list-style-type: none">▪ Πόσες επιχειρήσεις που ιδρύθηκαν μέσω των ενισχύσεων του Προγράμματος λειτουργούν ακόμα;▪ Ποσοστό δαπανών για Ε-Τ-Κ των ενισχυόμενων επιχειρήσεων τα τρία πρώτα έτη μετά την ολοκλήρωση της επένδυσης;▪ Αριθμός επιχειρήσεων που μετέχουν σε cluster;▪ Αριθμός προσώπων υψηλών εκπαιδευτικών προσόντων που προσελήφθησαν σε ενισχυόμενες επιχειρήσεις;▪ Πόσες επιχειρήσεις ενσωμάτωσαν στην παραγωγική τους λειτουργία τα αποτελέσματα των ερευνητικών έργων στα οποία συμμετείχαν;▪ Πόσες επιχειρήσεις αύξησαν τις εξαγωγές τους, και σε ποιους κλάδους σαν αποτέλεσμα της υλοποίησης των επενδυτικών τους σχεδίων;▪ Ποιες δράσεις ενίσχυσης της επιχειρηματικότητας οδηγούν σε αύξηση των θέσεων εργασίας και ποιο είναι το μοναδιαίο κόστος δημιουργίας θέσεων εργασίας ανά κατηγορία πράξεων;▪ Ενσωματώθηκαν τα αποτελέσματα της εφαρμογής των πράξεων στο σχεδιασμό των ομοειδών κατηγοριών παρέμβασης στο ΕΠ Αττικής 2014-2020 και στο ΕΠΑΝΕΚ;▪ Πώς οι χρηματοδοτικές ενισχύσεις για την δημιουργία ψηφιακών υπηρεσιών προς τις επιχειρήσεις συνέβαλλαν στην μείωση του κόστους λειτουργίας των επιχειρήσεων;▪ Σε ποιο βαθμό αυξήθηκε η επισκεψιμότητα των πολιτιστικών υποδομών (μνημεία, μουσεία) που χρηματοδοτήθηκαν από το ΕΠ Αττικής 2007-2013;▪ Σε τι βαθμό η καλύφθηκαν οι ανάγκες των Δήμων για τη δημιουργία δομών φύλαξης παιδιών, πόσα κενά εξακολουθούν να υπάρχουν;▪ Ποια ήταν τα οφέλη σε όρους εκπομπών αερίου του θερμοκηπίου και ενεργειακής κατανάλωσης στα δημοτικά κτίρια που έγιναν παρεμβάσεις ενεργειακής αναβάθμισης;▪ Πώς ενισχύθηκε η τοπική επιχειρηματικότητα, η αστική κινητικότητα, το ποσοστό δημοσίων χώρων, και η πυκνότητα του αστικού πρασίνου από τις παρεμβάσεις αστικής αναζωογόνησης του Άξονα Προτεραιότητας 4 του ΕΠ Αττικής 2007-2013;▪ Μείωση των πλημμυρικών φαινομένων και ποσοστό του πληθυσμού που προστατεύεται από τις
--	--

	παρεμβάσεις πυκνώσης του δικτύου ομβρίων που χρηματοδοτήθηκαν από το ΕΠ
Μέθοδος	Η μέθοδος που θα χρησιμοποιηθεί είναι η δευτερογενής ανάλυση στοιχείων παρακολούθησης των δικαιούχων/ πρωτογενής ποσοτική έρευνα με χρήση ερωτηματολογίων, η εφαρμογή της μεθόδου Difference - Difference για τον υπολογισμό του counterfactual, ποιοτική ανάλυση με ομάδες εστίασης (focus groups), συνεντεύξεις και μελέτες περίπτωσης.
Δεδομένα	Από τα συστήματα παρακολούθησης των δικαιούχων, καθώς και τα στοιχεία που θα προκύψουν από την έρευνα του μελετητή. Σε ό,τι αφορά τη δευτερογενή ανάλυση των στοιχείων για τους δείκτες του Προγράμματος θα χρησιμοποιηθούν τα στοιχεία του ΟΠΣ. Τα δεδομένα της έρευνας με χρήση ερωτηματολογίων ή ομάδων εστίασης θα προδιαγραφούν στο πλαίσιο των όρων της προκήρυξης προκειμένου να συλλεχθούν από τον μελετητή.
Τρόπος διεξαγωγής αξιολόγησης	Εξωτερικός Αξιολογητής
Διάρκεια	Χρόνος προκήρυξης της αξιολόγησης: Α' 3μηνο 2017 Χρόνος συμβασιοποίησης της αξιολόγησης: Β' 3μηνο 2017 Ημερομηνία ολοκλήρωσης της αξιολόγησης: Δ' 3μηνο 2017
Εκτιμώμενος π/υ	40.000,00 ευρώ

2	Αξιολόγηση της αποδοτικότητας και της αποτελεσματικότητας του ΕΠ «Αττική» 2014-2020
----------	--

Το σχεδιασμό της αξιολόγησης:

Η αξιολόγηση αφορά στο σύνολο του ΕΠ και αποσκοπεί στο να εκτιμηθεί η επίτευξη των στόχων σε επίπεδο δεικτών εκροών και αποτελέσματος κατά τα πρώτα έτη υλοποίησης του Προγράμματος, με βάση της απαιτήσεις που προσδιορίζονται από το άρθρο 50 «Εκθέσεις υλοποίησης» του οριζόντιου Κανονισμού (1303/2013) για το περιεχόμενο της ετήσιας έκθεσης υλοποίησης του 2017.

Το περιεχόμενο και τα αξιολογικά ερωτήματα της συγκεκριμένης μελέτης εστιάζονται στην μέτρηση των πρώτων αποτελεσμάτων από την εφαρμογή

των πράξεων του Προγράμματος μέχρι τις 31/12/2016. Η αξιολόγηση θα εξετάσει, μεταξύ άλλων, την πρόοδο στην επίτευξη των οροσήμων που συνθέτουν το αποθεματικό επίδοσης, την σημειωθείσα πρόοδο στην επίτευξη των στόχων των δεικτών εκροών και του βαθμού που έχει επιδράσει στην μεταβολή των δεικτών αποτελεσμάτων για να προσδιορισθεί η καθαρή συμβολή του Προγράμματος, την αποτίμηση των γενικότερων μεταβολών στις οικονομικές συνθήκες και την επίδραση που αυτές έχουν στην πορεία υλοποίησης του Προγράμματος, την πρόοδο στην εκπλήρωση των εκ των προτέρων αιρεσιμοτήτων και των αυτοδεσμεύσεων.

Μέσα από τη συγκεκριμένη αξιολόγηση θα επιδιωχθεί, επίσης, η άντληση συμπερασμάτων για την δρομολόγηση άμεσων, διορθωτικών ενεργειών συμπεριλαμβανομένης και της πιθανής αναθεώρησης του Προγράμματος.

Τη διαθεσιμότητα των δεδομένων:

Θα χρησιμοποιηθούν τα στοιχεία του ΟΠΣ καθώς και διαθέσιμα στατιστικά στοιχεία από τις απογραφές-έρευνες της ΕΛΣΤΑΤ και άλλων επίσημων πηγών (πληροφοριακό σύστημα κρατικών ενισχύσεων, στοιχεία επιμελητηρίων, κ.ο.κ.).

Το κόστος διενέργειας της αξιολόγησης:

Το κόστος διενέργειας της αξιολόγησης εκτιμάται σε 40.000,00 ευρώ.

Πίνακας 2-2: Δελτία ταυτότητας αξιολογήσεων

α/α	2
Τίτλος αξιολόγησης	Αξιολόγηση της αποδοτικότητας και της αποτελεσματικότητας του ΕΠ «Αττική» 2014-2020 (για τα έτη 2014-2016)
Αντικείμενο αξιολόγησης	Το αντικείμενο της αξιολόγησης εστιάζεται στην μέτρηση των πρώτων αποτελεσμάτων από την εφαρμογή των πράξεων του Προγράμματος μέχρι τις 31/12/2016. Η αξιολόγηση θα εξετάσει, μεταξύ άλλων, το κατά πόσο επιτυγχάνονται οι στόχοι που έχουν τεθεί σε επίπεδο δεικτών εκροών και αποτελέσματος και θα προσδιορίσει τους παράγοντες στους οποίους οφείλεται η πορεία επίτευξης αυτών των στόχων. Παράλληλα θα εκτιμηθεί κατά πόσο οι παρεμβάσεις σχεδιάστηκαν και υλοποιούνται αποδοτικά σε σχέση με το κόστος τους, η καταλληλότητα των δεικτών και των οροσήμων που επιλέχθηκαν για το πλαίσιο επίδοσης του ΕΠ, η

	καταλληλότητα των στόχων και των δεικτών εκροών και αποτελέσματος σε σχέση με τις ανάγκες. Τέλος, θα επιδιωχθεί να αντληθούν τα πρώτα συμπεράσματα όσον αφορά στην δρομολόγηση άμεσων, διορθωτικών ενεργειών συμπεριλαμβανομένης και της πιθανής αναθεώρησης του Προγράμματος.
Περιεχόμενο	Η αξιολόγηση αφορά στο σύνολο των ειδικών στόχων του ΕΠ.
Κριτήριο αξιολόγησης	Αποτελεσματικότητα Αποδοτικότητα Καταλληλότητα
Ερωτήματα αξιολόγησης	Ενδεικτικά αξιολογικά ερωτήματα: <ul style="list-style-type: none"> ▪ Σε ποιο βαθμό επιτεύχθηκαν οι ειδικοί στόχοι και οι επιδιωκόμενοι δείκτες εκροών και αποτελεσμάτων που είχαν τεθεί; ▪ Σε ποιο βαθμό οι παρεμβάσεις που υλοποιήθηκαν ικανοποίησαν τις ανάγκες των δικαιούχων που είχαν επιλεγεί; ▪ Σε ποιο βαθμό οι παρεμβάσεις που υλοποιήθηκαν συνεισέφεραν στη «λογική της παρέμβασης»; ▪ Σε ποιο βαθμό οι παρεμβάσεις που υλοποιήθηκαν ήταν αποδοτικές σε σχέση με το κόστος; ▪ Σε ποιο βαθμό ο διαθέσιμος προϋπολογισμός ήταν κατάλληλος για την υλοποίηση των παρεμβάσεων; ▪ Σε ποιο βαθμό ο σχεδιασμός της παρέμβασης ήταν κατάλληλος για την κάλυψη των αναγκών; ▪ Σε ποιο βαθμό η υλοποίηση των παρεμβάσεων παρέκκλινε από τον αρχικό σχεδιασμό και γιατί;
Μέθοδος	Αξιοποίηση πρωτογενών στοιχείων, συνεντεύξεις, έρευνες πεδίου με χρήση ερωτηματολογίων, αξιοποίηση δευτερογενών δεδομένων με την χρήση meta data, εφαρμογή μεθόδων περιγραφικής στατιστικής, κ.ο.κ.
Δεδομένα	Δείκτες εκροών και αποτελέσματος του ΕΠ (βάσει του ΟΠΣ) Διαθέσιμα στατιστικά στοιχεία από επίσημες πηγές (απογραφές - έρευνες ΕΛΣΤΑΤ, πληροφοριακό σύστημα κρατικών ενισχύσεων, στοιχεία επιμελητηρίων, κ.ο.κ.)
Τρόπος διεξαγωγής αξιολόγησης	Εξωτερικός αξιολογητής

Διάρκεια	<ul style="list-style-type: none"> ▪ Εκτιμώμενος χρόνος προκήρυξης της αξιολόγησης: Απρίλιος 2017 ▪ Εκτιμώμενος χρόνος συμβασιοποίησης της αξιολόγησης: Ιούνιος 2017 ▪ Εκτιμώμενη ημερομηνία ολοκλήρωσης της αξιολόγησης: Δεκέμβριος 2017
Εκτιμώμενος π/υ	40.000,00 ευρώ

3	Αξιολόγηση Δράσεων Εναρμόνισης Οικογενειακής και Επαγγελματικής Ζωής του ΕΠ «Αττική» 2014-2020
----------	---

Για τις δράσεις του ΕΠ που αφορούν στην υλοποίηση του Προγράμματος της Εναρμόνισης Οικογενειακής & Επαγγελματικής Ζωής και τη συμβολή τους στην επίτευξη των ειδικών στόχων των επενδυτικών προτεραιοτήτων 9i και 9iii, θα διενεργηθεί οριζόντια αξιολόγηση από την ΕΥΔ ΕΠΑΝΑΔΕΒΜ, η οποία εντάσσεται στο Σχέδιο Αξιολογήσεων του Τομεακού ΕΠ.

Η μελέτη που σχεδιάζεται να διενεργηθεί, σε συνεργασία με τις ΔΑ των ΠΕΠ, θα εξετάσει την αποτελεσματικότητα, την αποδοτικότητα, τη συνάφεια, τη συνοχή και την προστιθέμενη αξία των παρεμβάσεων, με χρονοδιάγραμμα υλοποίησης το 2^ο εξάμηνο του 2017.

4	Αξιολόγηση της Στρατηγικής Επικοινωνίας του ΕΠ «Αττική» 2014-2020
----------	--

Το σχεδιασμό της αξιολόγησης:

Οι παράγοντες που επιδρούν και επηρεάζουν την επικοινωνία είναι ποικίλοι, γεγονός που καθιστά αναγκαία την αξιολόγηση - σε τακτική βάση - της αποτελεσματικότητας των επιλογών της επικοινωνιακής στρατηγικής.

Ειδικότερα, σύμφωνα με το άρθρο 4 του Κανονισμού 1303/2013 η στρατηγική επικοινωνίας κάθε ΕΠ πρέπει να αξιολογηθεί σε σχέση με τα επιλεγμένα μέτρα ενημέρωσης και επικοινωνίας όσον αφορά στην προβολή και την αναγνωρισιμότητα της πολιτικής συνοχής, των επιχειρησιακών προγραμμάτων, των πράξεων και του ρόλου των Ταμείων και της Ένωσης.

Υπό αυτό το πρίσμα, η πρώτη αξιολόγηση της Επικοινωνιακής Στρατηγικής θα επικεντρωθεί στη διερεύνηση της αναγνωρισιμότητας του νέου ΕΣΠΑ, της αναγνωρισιμότητας του ΕΠ της Περιφέρειας Αττικής ως μοχλού ανάπτυξης και στον βαθμό επίγνωσης / κατανόησης των στόχων και των πράξεων τους.

Η διενέργεια της αξιολόγησης θα βασιστεί, κατά προτεραιότητα, στα αποτελέσματα από δράσεις δημοσιότητας που έχουν διενεργηθεί κατά την προηγούμενη προγραμματική περίοδο και στους σχετικούς δείκτες που θα αποτυπωθούν στην έκθεση κλεισίματος του προηγούμενου ΕΠ καθώς και σε στοχευμένες έρευνες κοινού.

Τη διαθεσιμότητα των δεδομένων:

Θα χρησιμοποιηθούν δεδομένα και δείκτες από την έκθεση κλεισίματος του ΕΠ της προηγούμενης προγραμματικής περιόδου καθώς και δεδομένα που θα προκύψουν από τις στοχευμένες έρευνες κοινού θα πραγματοποιηθούν κατά την τρέχουσα περίοδο.

Το κόστος διενέργειας της αξιολόγησης:

Το κόστος διενέργειας της αξιολόγησης, με βάση αντίστοιχες έρευνες κοινού προηγούμενων προγραμματικών περιόδων, εκτιμάται σε 10.000,00 ευρώ.

Πίνακας 2-4: Δελτία ταυτότητας αξιολογήσεων

α/α	4
Τίτλος αξιολόγησης	Αξιολόγηση της Στρατηγικής Επικοινωνίας του ΕΠ «Αττική» 2014-2020
Αντικείμενο αξιολόγησης	Μέτρα πληροφόρησης και επικοινωνίας
Περιεχόμενο	Αποτελεσματικότητα των στόχων και της υλοποίησης της Στρατηγικής Επικοινωνίας
Κριτήριο αξιολόγησης	Προβολή και αναγνωρισιμότητα της πολιτικής, των επιχειρησιακών προγραμμάτων, των πράξεων και του ρόλου των Ταμείων και της ΕΕ.
Ερωτήματα αξιολόγησης	Αναγνωρισιμότητα του ΕΣΠΑ, της πολιτικής συνοχής και του ΕΠ της Περιφέρειας Αττικής Βαθμός επίγνωσης / κατανόησης των στόχων και των πράξεων
Μέθοδος	Αποτίμηση των ενεργειών δημοσιότητας Στοχευμένη έρευνα κοινού.
Δεδομένα	<i>Δείκτες υλοποίησης:</i> καταγράφουν τις επικοινωνιακές δράσεις (π.χ. αριθμός δράσεων/εργαλείων, έντυπο υλικό, κ.ο.κ.) <i>Δείκτες αποτελέσματος:</i> καταγράφουν το αποτέλεσμα των ενεργειών ως προς τους αποδέκτες ή

	ωφελούμενους (π.χ. αριθμός συμμετεχόντων σε εκδηλώσεις, δελτία τύπου που δημοσιεύθηκαν, αριθμός μοναδικών επισκεπτών στο website, κ.ο.κ.) <i>Δείκτες επίπτωσης:</i> αναλύουν την επίδραση των επικοινωνιακών δράσεων στο κοινό στόχο (π.χ. μετρήσιμες αλλαγές βαθμού αναγνωρισιμότητας)
Τρόπος διεξαγωγής αξιολόγησης	Εξωτερικός Αξιολογητής
Διάρκεια	<ul style="list-style-type: none"> ▪ Εκτιμώμενος χρόνος προκήρυξης της αξιολόγησης: Ιούνιος 2017 ▪ Εκτιμώμενος χρόνος συμβασιοποίησης της αξιολόγησης: Σεπτέμβριος 2017 ▪ Εκτιμώμενη ημερομηνία ολοκλήρωσης της αξιολόγησης: Δεκέμβριος 2017
Εκτιμώμενος π/υ	10.000,00 ευρώ

5	Αξιολόγηση του Συστήματος Διακυβέρνησης της Ολοκληρωμένης Χωρικής Ανάπτυξης μέσω της υλοποίησης Ολοκληρωμένων Χωρικών Επενδύσεων (ΟΧΕ) της Περιφέρειας Αττικής
---	---

Το σχεδιασμό της αξιολόγησης:

Η αξιολόγηση αφορά στον σχεδιασμό και στο σύστημα διακυβέρνησης των Σχεδίων ΟΧΕ που θα υλοποιηθούν στην Περιφέρεια Αττικής μέσω του οικείου ΕΠ.

Στόχος της αξιολόγησης είναι να εκτιμηθεί η διαδικασία σχεδιασμού, ο βαθμός εμπλοκής των κοινωνικών και οικονομικών εταίρων καθώς και των μη κυβερνητικών οργανώσεων στην διαβούλευση, η αντιπροσωπευτικότητα του συστήματος λήψης αποφάσεων, οι διαδικασίες διαβούλευσης που υιοθετήθηκαν, οι θεσμικές ρυθμίσεις που εφαρμόστηκαν για τη δημιουργία του ενδιάμεσου φορέα, οι διαδικασίες προετοιμασίας, η διαδικασία επιλογής των περιοχών και τα κριτήρια επιλογής των στρατηγικών. Τέλος, θα εκτιμηθεί η συνάφεια των στρατηγικών των ΟΧΕ με τη στρατηγική του ΕΠ Αττική 2014-2020.

Τα αξιολογικά ερωτήματα που θα χρησιμοποιηθούν θα επικεντρωθούν στη διερεύνηση του ολοκληρωμένου χαρακτήρα της στρατηγικής του ΕΠ καθώς και στον ολοκληρωμένο χαρακτήρα των στρατηγικών των Σχεδίων ΟΧΕ που θα υλοποιηθούν.

Τη διαθεσιμότητα των δεδομένων:

Ποιοτική ανάλυση, περιεχόμενο Σχεδίων ΟΧΕ.

Οι ενδεχόμενες ανάγκες για νέα δεδομένα θα προκύψουν μετά την οριστικοποίηση των στρατηγικών ΟΧΕ.

Το κόστος διενέργειας της αξιολόγησης:

Το κόστος διενέργειας της αξιολόγησης εκτιμάται σε 15.000,00 ευρώ.

Πίνακας 2-5: Δελτία ταυτότητας αξιολογήσεων

α/α	5
Τίτλος αξιολόγησης	Αξιολόγηση του Συστήματος Διακυβέρνησης της Ολοκληρωμένης Χωρικής Ανάπτυξης μέσω της υλοποίησης Ολοκληρωμένων Χωρικών Επενδύσεων (ΟΧΕ) της Περιφέρειας Αττικής
Αντικείμενο αξιολόγησης	Στόχος της αξιολόγησης είναι να εκτιμηθεί η διαδικασία σχεδιασμού, ο βαθμός εμπλοκής των κοινωνικών και οικονομικών εταίρων καθώς και των μη κυβερνητικών οργανώσεων στην διαβούλευση, η αντιπροσωπευτικότητα του συστήματος λήψης αποφάσεων, οι διαδικασίες διαβούλευσης που υιοθετήθηκαν, οι θεσμικές ρυθμίσεις που εφαρμόστηκαν για τη δημιουργία του ενδιάμεσου φορέα, οι διαδικασίες προετοιμασίας, η διαδικασία επιλογής των περιοχών και τα κριτήρια επιλογής των στρατηγικών. Τέλος, θα εκτιμηθεί η συνάφεια των στρατηγικών των ΟΧΕ με τη στρατηγική του ΕΠ Αττική 2014-2020.
Περιεχόμενο	Η αξιολόγηση αφορά στον σχεδιασμό και στο σύστημα διακυβέρνησης των ΟΧΕ.
Κριτήριο αξιολόγησης	Αποτελεσματικότητα Προστιθέμενη αξία
Ερωτήματα αξιολόγησης	Ερωτήματα που αφορούν στην ολοκληρωμένη χωρική στρατηγική του ΕΠ: <ul style="list-style-type: none"> ▪ Πώς αξιολογούνται οι διαδικασίες εφαρμογής ΟΧΕ, από την δημοσιότητα κατά τη φάση της προκήρυξης, τη διαβούλευση σε τοπικό επίπεδο, την εμπλοκή των κοινωνικών και οικονομικών εταίρων και των μη κυβερνητικών οργανώσεων στο σχεδιασμό των ΟΧΕ; ▪ Σε ποιο βαθμό οι στόχοι της χωρικής στρατηγικής όπως περιγράφονται στο ΕΠ εξυπηρετούνται από τα

	<p>εγκεκριμένα Σχέδια ;</p> <ul style="list-style-type: none"> ▪ Ποια είναι η προστιθέμενη αξία της επιλογής χρήσης του εργαλείου ΟΧΕ σε σχέση με την υλοποίηση ανάλογων δράσεων εκτός ΟΧΕ για κάθε στρατηγική ΟΧΕ; <p>Ερωτήματα που αφορούν στις στρατηγικές ΟΧΕ:</p> <ul style="list-style-type: none"> ▪ Πώς διασφαλίστηκε η ενεργή συμμετοχή των εμπλεκόμενων μερών στην κατάρτιση της στρατηγικής ΟΧΕ; ▪ Ο τρόπος εφαρμογής της ΟΧΕ, ιδιαίτερα σε περίπτωση ΕΦ ή ΕΦΔ, ήταν επαρκής; Ομοίως για το φορέα στρατηγικής. ▪ Ο ολοκληρωμένος χαρακτήρας των παρεμβάσεων των στρατηγικών ΟΧΕ διασφαλίστηκε στο σύνολό του κατά την υλοποίηση; ▪ Πώς αντιμετωπίστηκαν ενδεχόμενα προβλήματα που προέκυψαν κατά το σχεδιασμό και την υλοποίηση της στρατηγικής;
Μέθοδος	Ερωτηματολογία, συνεντεύξεις, work-shops, focus groups, έρευνες πεδίου.
Δεδομένα	Ποιοτική ανάλυση, περιεχόμενο Σχεδίων ΟΧΕ. Οι ενδεχόμενες ανάγκες για νέα δεδομένα θα προκύψουν μετά την οριστικοποίηση των στρατηγικών ΟΧΕ.
Τρόπος διεξαγωγής αξιολόγησης	Εξωτερικός αξιολογητής
Διάρκεια	<ul style="list-style-type: none"> ▪ Εκτιμώμενος χρόνος προκήρυξης της αξιολόγησης: Ιούλιος 2018 ▪ Εκτιμώμενος χρόνος συμβασιοποίησης της αξιολόγησης: Σεπτέμβριος 2018 ▪ Εκτιμώμενη ημερομηνία ολοκλήρωσης της αξιολόγησης: Δεκέμβριος 2018
Εκτιμώμενος π/υ	15.000,00 ευρώ

6	Αξιολόγηση Εξειδικευμένης Εκπαιδευτικής Υποστήριξης για ένταξη μαθητών με αναπηρία ή/και ειδικές εκπαιδευτικές ανάγκες του ΕΠ «Αττική» 2014-2020
----------	---

Για τη δράση του ΕΠ που αφορά στην Εξειδικευμένη Εκπαιδευτική Υποστήριξη για ένταξη μαθητών με αναπηρία ή/και ειδικές εκπαιδευτικές ανάγκες και τη συμβολή της στον ειδικό στόχο της 9iii, θα διενεργηθεί οριζόντια αξιολόγηση από την ΕΥΔ ΕΠΑΝΑΔΕΒΜ, με τίτλο: "Αξιολόγηση δράσεων Ειδικής Αγωγής: 1) Εκπαιδευτικής υποστήριξης για ένταξη μαθητών με αναπηρία ή/και ειδικές εκπαιδευτικές ανάγκες 2) Ανάπτυξης Υποστηρικτικών Δομών για την Ένταξη και Συμπερίληψη στην Εκπαίδευση των Μαθητών με Αναπηρία ή/και Ειδικές Εκπαιδευτικές Ανάγκες και δράσεων", η οποία εντάσσεται στο Σχέδιο Αξιολογήσεων του Τομεακού ΕΠ.

Η μελέτη που σχεδιάζεται να διενεργηθεί, σε συνεργασία με τις ΔΑ των ΠΕΠ, θα εξετάσει την αποτελεσματικότητα, την αποδοτικότητα, τη συνάφεια, τη συνοχή και την προστιθέμενη αξία της παρέμβασης, με χρονοδιάγραμμα υλοποίησης έως τον Φεβρουάριο του 2019.

7	Αξιολόγηση της αποτελεσματικότητας και αποδοτικότητας του ΕΠ «Αττική» 2014-2020
----------	--

Το σχεδιασμό της αξιολόγησης:

Η αξιολόγηση αφορά στο σύνολο του ΕΠ και αποσκοπεί στο να εκτιμηθεί η επίτευξη των στόχων από την εφαρμογή των πράξεων του Προγράμματος μέχρι τις 31/12/2018, λαμβάνοντας υπόψη τις κανονιστικές απαιτήσεις για το περιεχόμενο της ετήσιας έκθεσης υλοποίησης του 2019, με επιπρόσθετη αναφορά στην εκτίμηση των δεικτών μακροπρόθεσμου αποτελέσματος του ΕΚΤ.

Ειδικότερα, επιδιώκεται να εκτιμηθεί η επίτευξη των στόχων σε επίπεδο δεικτών εκροών και αποτελέσματος, να αποτιμηθεί η έγκαιρη επίτευξη των τιμών - στόχων, να προσδιοριστούν οι παράγοντες που επηρέασαν την πορεία υλοποίησης του ΕΠ, να εκτιμηθεί κατά πόσο οι υλοποιούμενες παρεμβάσεις είναι αποδοτικές σε σχέση με το κόστος τους, να αποτιμηθεί η αναγκαιότητα προσθήκης νέων δεικτών, κ.ο.κ. Μέσα από τη συγκεκριμένη αξιολόγηση θα επιδιωχθεί, επίσης, η άντληση συμπερασμάτων για την δρομολόγηση άμεσων, διορθωτικών ενεργειών συμπεριλαμβανομένης και της πιθανής αναθεώρησης του Προγράμματος.

Τέλος, μέσω της συγκεκριμένης αξιολόγησης θα εκτιμηθεί η συνεισφορά του ΕΠ στους στόχους της Στρατηγικής «Ευρώπη 2020».

Τα βασικά αξιολογικά ερωτήματα θα επικεντρωθούν στα εξής:

- Σε ποιο βαθμό έχουν επιτευχθεί οι στόχοι του Προγράμματος σε σχέση με τους στόχους που έχουν τεθεί σε επίπεδο δεικτών εκροών και αποτελεσμάτων;
- Σε ποιους παράγοντες οφείλεται η επίτευξη ή μη επίτευξη των στόχων που έχουν τεθεί σε επίπεδο δεικτών εκροών και αποτελέσματος;
- Οι δράσεις που υλοποιήθηκαν ήταν αποδοτικές σε σχέση με το κόστος;
- Ο διαθέσιμος προϋπολογισμός είναι κατάλληλος για την υλοποίηση του ΕΠ;
- Ποιος ο βαθμός αποτελεσματικότητας σε σχέση με το τους στόχους και τα ορόσημα του πλαισίου επίδοσης του ΕΠ;
- Σε ποιο βαθμό η έως τώρα εφαρμογή του ΕΠ συνεισέφερε στη «λογική της παρέμβασης»;
- Ποια η συνεισφορά του Προγράμματος στους στόχους της Στρατηγικής «Ευρώπη 2020»;

Τη διαθεσιμότητα των δεδομένων:

Δείκτες εκροών και αποτελέσματος του ΕΠ με βάση το ΟΠΣ

Δείκτες της Στρατηγικής «Ευρώπη 2020»

Διαθέσιμα στατιστικά στοιχεία

Το κόστος διενέργειας της αξιολόγησης:

Το κόστος διενέργειας της αξιολόγησης εκτιμάται σε 60.000,00 ευρώ.

Πίνακας 2-7: Δελτία ταυτότητας αξιολογήσεων

α/α	7
Τίτλος αξιολόγησης	Αξιολόγηση της αποτελεσματικότητας, αποδοτικότητας και συνάφειας του ΕΠ «Αττική» 2014-2020
Αντικείμενο αξιολόγησης	<p>Στόχος της αξιολόγησης είναι να εκτιμηθεί η επίτευξη των στόχων σε επίπεδο δεικτών εκροών και αποτελέσματος, να αποτιμηθεί η έγκαιρη επίτευξη των τιμών - στόχων, να προσδιοριστούν οι παράγοντες που επηρέασαν την πορεία υλοποίησης του ΕΠ, να εκτιμηθεί κατά πόσο οι υλοποιούμενες παρεμβάσεις υλοποιούνται αποδοτικά σε σχέση με το κόστος τους, να αποτιμηθεί η αναγκαιότητα προσθήκης νέων δεικτών, κ.ο.κ.</p> <p>Μέσα από τη συγκεκριμένη αξιολόγηση θα επιδιωχθεί, επίσης, η άντληση συμπερασμάτων για την δρομολόγηση άμεσων, διορθωτικών ενεργειών</p>

	<p>συμπεριλαμβανομένης και της πιθανής αναθεώρησης του Προγράμματος.</p> <p>Τέλος, μέσω της συγκεκριμένης αξιολόγησης θα εκτιμηθεί η συνεισφορά του ΕΠ στους στόχους της Στρατηγικής «Ευρώπη 2020».</p>
Περιεχόμενο	Αφορά όλους τους ειδικούς στόχους του ΕΠ καθώς και τους στόχους της Στρατηγικής «Ευρώπη 2020»
Κριτήριο αξιολόγησης	Αποτελεσματικότητα Αποδοτικότητα Επίπτωση
Ερωτήματα αξιολόγησης	<ul style="list-style-type: none"> ▪ Σε ποιο βαθμό έχουν επιτευχθεί οι στόχοι του Προγράμματος σε σχέση με τους στόχους που έχουν τεθεί σε επίπεδο δεικτών εκροών και αποτελεσμάτων; ▪ Σε ποιους παράγοντες οφείλεται η επίτευξη ή μη επίτευξη των στόχων που έχουν τεθεί σε επίπεδο δεικτών εκροών και αποτελέσματος; ▪ Σε ποιο βαθμό παρατηρήθηκαν αλλαγές που μπορούν να αποδοθούν στην εφαρμογή του ΕΠ και τι είδους αλλαγές παρατηρήθηκαν; ▪ Οι δράσεις που υλοποιήθηκαν ήταν αποδοτικές σε σχέση με το κόστος; ▪ Ο διαθέσιμος προϋπολογισμός είναι κατάλληλος για την υλοποίηση του ΕΠ; ▪ Ποιος ο βαθμός αποτελεσματικότητας σε σχέση με το τους στόχους και τα ορόσημα του πλαισίου επίδοσης του ΕΠ; ▪ Σε ποιο βαθμό η έως τώρα εφαρμογή του ΕΠ συνεισέφερε στη «λογική της παρέμβασης»; ▪ Ποια η συνεισφορά του Προγράμματος στους στόχους της Στρατηγικής «Ευρώπη 2020»;
Μέθοδος	Ποιοτική και ποσοτική αξιολόγηση μέσω έρευνας πεδίου, ανάλυση στοιχείων δεικτών εκροών και αποτελέσματος συστήματος παρακολούθησης, στατιστική ανάλυση, κ.ο.κ.
Δεδομένα	<p>Δείκτες εκροών και αποτελέσματος του ΕΠ με βάση το ΟΠΣ</p> <p>Δείκτες της Στρατηγικής «Ευρώπη 2020»</p> <p>Διαθέσιμα στατιστικά στοιχεία</p>

Τρόπος διεξαγωγής αξιολόγησης	Εξωτερικός αξιολογητής
Διάρκεια	<ul style="list-style-type: none"> ▪ Εκτιμώμενος χρόνος προκήρυξης της αξιολόγησης: Ιανουάριος 2018 ▪ Εκτιμώμενος χρόνος συμβασιοποίησης της αξιολόγησης: Απρίλιος 2018 ▪ Εκτιμώμενη ημερομηνία ολοκλήρωσης της αξιολόγησης: Μάρτιος 2019
Εκτιμώμενος π/υ	60.000,00 ευρώ

8	Αξιολόγηση της Στρατηγικής Επικοινωνίας του ΕΠ «Αττική» 2014-2020
----------	--

Το σχεδιασμό της αξιολόγησης:

Οι παράγοντες που επιδρούν και επηρεάζουν την επικοινωνία είναι ποικίλοι, γεγονός που καθιστά αναγκαία την αξιολόγηση, σε τακτική βάση, της αποτελεσματικότητας των επιλογών της επικοινωνιακής στρατηγικής.

Ειδικότερα, σύμφωνα με το άρθρο 4 του Κανονισμού 1303/2013 η στρατηγική επικοινωνίας κάθε ΕΠ πρέπει να αξιολογηθεί σε σχέση με τα επιλεγμένα μέτρα ενημέρωσης και επικοινωνίας όσον αφορά στην προβολή και την αναγνωρισιμότητα της πολιτικής συνοχής, των επιχειρησιακών προγραμμάτων, των πράξεων και του ρόλου των Ταμείων και της Ένωσης.

Υπό αυτό το πρίσμα, η δεύτερη αξιολόγηση της Επικοινωνιακής Στρατηγικής θα επικεντρωθεί (ως αντικείμενο και αξιολογικά ερωτήματα) στη διερεύνηση του βαθμού αναγνωρισιμότητας και επίγνωσης / κατανόησης των στόχων και των πράξεων του νέου ΕΣΠΑ και του ΕΠ της Περιφέρειας Αττικής, στην επάρκεια της παρεχόμενης ενημέρωσης και στο αντιλαμβανόμενο όφελος από τις παρεμβάσεις που θα έχουν υλοποιηθεί έως τότε, καταλήγοντας σε προτάσεις βελτίωσης όπου κρίνεται σκόπιμο.

Η διενέργεια της αξιολόγησης θα βασιστεί, κατά προτεραιότητα, στα αποτελέσματα από τις δράσεις δημοσιότητας που θα έχουν διενεργηθεί έως τότε καθώς και στους σχετικούς δείκτες.

Τη διαθεσιμότητα των δεδομένων:

Θα χρησιμοποιηθούν δεδομένα και δείκτες από τις δράσεις δημοσιότητας που θα έχουν διενεργηθεί έως τότε καθώς και δεδομένα που θα

προκύψουν από στοχευμένες έρευνες κοινού ή/και εμπειρογνωμοσύνες θα πραγματοποιηθούν κατά την τρέχουσα περίοδο.

Το κόστος διενέργειας της αξιολόγησης:

Το κόστος διενέργειας της αξιολόγησης, με βάση αντίστοιχες έρευνες κοινού προηγούμενων προγραμματικών περιόδων, εκτιμάται σε 10.000,00 ευρώ.

Πίνακας 2-8: Δελτία ταυτότητας αξιολογήσεων

α/α	8
Τίτλος αξιολόγησης	Αξιολόγηση της Στρατηγικής Επικοινωνίας του ΕΠ «Αττική» 2014-2020
Αντικείμενο αξιολόγησης	Μέτρα πληροφόρησης και επικοινωνίας
Περιεχόμενο	Αποτελεσματικότητα των στόχων και της υλοποίησης της Στρατηγικής Επικοινωνίας
Κριτήριο αξιολόγησης	Προβολή και αναγνωρισιμότητα της πολιτικής, των επιχειρησιακών προγραμμάτων, των πράξεων και του ρόλου των Ταμείων και της ΕΕ.
Ερωτήματα αξιολόγησης	Αναγνωρισιμότητα του νέου ΕΣΠΑ και του νέου ΕΠ της Αττικής Βαθμός επίγνωσης / κατανόησης του νέου ΕΣΠΑ και του ΕΠ της Αττικής Επάρκεια της παρεχόμενης ενημέρωσης / πληροφόρησης Αντιλαμβανόμενο όφελος
Μέθοδος	Αποτίμηση των ενεργειών δημοσιότητας Έρευνα κοινού
Δεδομένα	<i>Δείκτες υλοποίησης</i> οι οποίοι καταγράφουν τις επικοινωνιακές δράσεις (π.χ. αριθμός δράσεων/εργαλείων, έντυπο υλικό, κ.ο.κ.) <i>Δείκτες αποτελέσματος</i> οι οποίοι καταγράφουν το αποτέλεσμα των ενεργειών ως προς τους αποδέκτες ή ωφελούμενους (π.χ. αριθμός συμμετεχόντων σε εκδηλώσεις, δελτία τύπου που δημοσιεύθηκαν, αριθμός μοναδικών επισκεπτών στο website, κ.ο.κ.) <i>Δείκτες επίπτωσης</i> οι οποίοι αναλύουν την επίδραση των επικοινωνιακών δράσεων στο κοινό στόχο (π.χ.

	μετρήσιμες αλλαγές βαθμού αναγνωρισιμότητας)
Τρόπος διεξαγωγής αξιολόγησης	Εξωτερικός Αξιολογητής
Διάρκεια	<ul style="list-style-type: none"> ▪ Εκτιμώμενος χρόνος προκήρυξης της αξιολόγησης: Οκτώβριος 2018 ▪ Εκτιμώμενος χρόνος συμβασιοποίησης της αξιολόγησης: Δεκέμβριος 2018 ▪ Εκτιμώμενη ημερομηνία ολοκλήρωσης της αξιολόγησης: Μάρτιος 2019
Εκτιμώμενος π/υ	10.000,00 ευρώ

9	Αξιολόγηση των Κέντρων Κοινότητας – One Stop Shops ευπαθών ομάδων
----------	--

Το σχεδιασμό της αξιολόγησης:

Μέσω της μελέτης θα αξιολογηθεί η συμβολή των Κέντρων Κοινότητας – One Stop Shops στον ειδικό στόχο της επενδυτικής προτεραιότητας 9ii.

Συγκεκριμένα, κατά τη νέα περίοδο ΕΣΠΑ 2014-2020, τα Κέντρα Κοινότητας – one stop shops θα αποτελέσουν μία από τις τέσσερις βασικές δράσεις που θα αναπτυχθούν στο πλαίσιο του θεματικού στόχου 9, στο πεδίο της Κοινωνικής Πολιτικής/Κοινωνικής Ένταξης. Το αντικείμενο των Κέντρων Κοινότητας εξειδικεύεται σε:

- α) Πύλη Εισόδου για την πληροφόρηση των πολιτών σχετικά με τα προγράμματα πρόνοιας και κοινωνικής ένταξης
- β) Διασύνδεση με τους φορείς που παρέχουν υπηρεσίες απασχόλησης, καθώς και άλλες κοινωνικές υπηρεσίες
- γ) Παροχή Ποιοτικών Υπηρεσιών όπως συμβουλευτική υποστήριξη, νομική υποστήριξη κ.λπ. με ωφελούμενους πολίτες που διαβιούν στην περιοχή παρέμβασης των «Κέντρων Κοινότητας» και διαβιούν σε συνθήκες φτώχειας και κοινωνικού αποκλεισμού. Σκοπός της προτεινόμενης μελέτης είναι η αξιολόγηση των πράξεων που σχεδιάστηκαν για την τρέχουσα προγραμματική περίοδο 2014-2020, ώστε να διερευνηθεί η συμβολή της παρέμβασης στον αντίστοιχο Ειδικό Στόχο του Θεματικού Στόχου 9. Καθώς η συγχρηματοδότηση των δομών θα διαρκέσει καταρχήν 3 έτη, οι Δομές αντιμετώπισης της φτώχειας θα αξιολογηθούν προκειμένου να εξεταστεί η δυνατότητα ανασχεδιασμού τους για το υπόλοιπο της προγραμματικής περιόδου.

Βασικά αξιολογητικά ερωτήματα της παρέμβασης είναι:

- Σε ποιο βαθμό συνέβαλαν τα Κέντρα Κοινότητας την πληροφόρηση των πολιτών σχετικά με τα προγράμματα πρόνοιας και κοινωνικής ένταξης;
- Σε ποιο βαθμό επιτεύχθηκε η διασύνδεση με τους φορείς που παρέχουν υπηρεσίες απασχόλησης, και άλλες κοινωνικές υπηρεσίες;
- Ποια ήταν η ποιότητα των προσφερόμενων υπηρεσιών;
- Σε ποιο βαθμό προσεγγίστηκαν οι συγκεκριμένες ομάδες-στόχοι όπως είχε αρχικά σχεδιαστεί;
- Ποιο ήταν το μοναδιαίο κόστος ανά πράξη;
- Θα μπορούσαν να έχουν επιτευχθεί καλύτερα αποτελέσματα με τους ίδιους πόρους ή τα ίδια με λιγότερους;
- Σε ποιο βαθμό οι όποιες αλλαγές παρατηρήθηκαν μπορούν να αποδοθούν στη συγκεκριμένη παρέμβαση;

Η μέθοδος που θα χρησιμοποιηθεί είναι η δευτερογενής ανάλυση στοιχείων παρακολούθησης των δικαιούχων καθώς και πρωτογενής ποσοτική έρευνα με χρήση ερωτηματολογίων ή/και ποιοτική ανάλυση με ομάδες εστίασης (focus groups).

Θα χρησιμοποιηθούν οι δείκτες αποτελέσματος του προγράμματος. Στην επενδυτική προτεραιότητα 9ii ως δείκτης αποτελέσματος έχει οριστεί ο εξής: «T3295: Μειονεκτούνται άτομα που δραστηριοποιούνται σε αναζήτηση εργασίας, που συμμετέχουν σε εκπαίδευση κατάρτιση, που αποκτούν εξειδίκευση, που κατέχουν θέση απασχόλησης συμπεριλαμβανομένης της αυτοαπασχόλησης αμέσως μετά τη λήξη της συμμετοχής τους».

Τη διαθεσιμότητα των δεδομένων:

Από τα συστήματα παρακολούθησης των δικαιούχων, καθώς και τα στοιχεία που θα προκύψουν από την έρευνα του μελετητή. Σε ό,τι αφορά τη δευτερογενή ανάλυση των στοιχείων για τους δείκτες του προγράμματος θα χρησιμοποιηθούν τα στοιχεία του ΟΠΣ (δείκτης αποτελέσματος της ΕΠ). Τα δεδομένα της έρευνας με χρήση ερωτηματολογίων ή ομάδων εστίασης θα προδιαγραφούν στο πλαίσιο των όρων της προκήρυξης προκειμένου να συλλεχθούν από το μελετητή.

Το κόστος διενέργειας της αξιολόγησης:

Το κόστος διενέργειας της αξιολόγησης, με βάση τους εκτιμώμενους ανθρωπομήνες εργασίας και τις αναγκαίες πρωτογενείς έρευνες, εκτιμάται σε 40.000,00 ευρώ.

Πίνακας 2-9: Δελτία ταυτότητας αξιολογήσεων

α/α	9
Τίτλος αξιολόγησης	Αξιολόγηση των Κέντρων Κοινότητας - one stop shops ευπαθών ομάδων του ΕΠ «Αττική» 2014-2020
Αντικείμενο αξιολόγησης	Σκοπός της προτεινόμενης μελέτης είναι, η αξιολόγηση των παραπάνω παρεμβάσεων ώστε να διερευνηθεί η συμβολή τους στον αντίστοιχο Ειδικό Στόχο του Θεματικού Στόχου 9. Καθώς η συγχρηματοδότηση των δομών θα διαρκέσει καταρχήν 3 έτη, οι Δομές αντιμετώπισης της φτώχειας θα αξιολογηθούν προκειμένου να εξεταστεί και η δυνατότητα ανασχεδιασμού τους για το υπόλοιπο της προγραμματικής περιόδου
Περιεχόμενο	<p>Το περιεχόμενο των υπό αξιολόγηση πράξεων / έργων ενδεικτικά περιλαμβάνουν: α) Πύλη Εισόδου για την πληροφόρηση των πολιτών σχετικά με τα προγράμματα πρόνοιας και κοινωνικής ένταξης β) Διασύνδεση με τους φορείς που παρέχουν υπηρεσίες απασχόλησης, καθώς και άλλες κοινωνικές υπηρεσίες γ) Παροχή Ποιοτικών Υπηρεσιών όπως συμβουλευτική υποστήριξη, νομική υποστήριξη κλπ. με ωφελούμενους πολίτες που διαβιούν στην περιοχή παρέμβασης των «Κέντρων Κοινότητας» και διαβιούν σε συνθήκες φτώχειας και κοινωνικού αποκλεισμού.</p> <p>Μέσω της μελέτης θα αξιολογηθεί η συμβολή των παραπάνω δράσεων στον Ειδικό Στόχο της επενδυτικής προτεραιότητας 9ii: <i>Βελτίωση απασχολησιμότητας και ποιότητας ζωής των ατόμων περιθωριοποιημένων ομάδων μέσω της ενίσχυσης των βασικών κοινωνικών τους δεξιοτήτων.</i></p>
Κριτήριο αξιολόγησης	<ul style="list-style-type: none"> ▪ Αποτελεσματικότητα. ▪ Αποδοτικότητα. ▪ Συνάφεια, με άλλες δράσεις, τομεακές και εθνικές πολιτικές για την καταπολέμηση της φτώχειας. ▪ Συνοχή εσωτερική ως προς τους στόχους της δράσης, εξωτερική ως προς άλλες παρεμβάσεις για την καταπολέμηση της φτώχειας ▪ Προστιθέμενη αξία ▪ Επίπτωση
Ερωτήματα αξιολόγησης	<p>Ενδεικτικά αξιολογητικά ερωτήματα:</p> <ul style="list-style-type: none"> ▪ Σε ποιο βαθμό συνέβαλαν τα Κέντρα Κοινότητας στην πληροφόρηση των πολιτών σχετικά με τα προγράμματα πρόνοιας και κοινωνικής ένταξης; ▪ Σε ποιο βαθμό επιτεύχθηκε η διασύνδεση με τους

	<p>φορείς που παρέχουν υπηρεσίες απασχόλησης, και άλλες κοινωνικές υπηρεσίες;</p> <ul style="list-style-type: none"> ▪ Ποια ήταν η ποιότητα των προσφερόμενων υπηρεσιών; ▪ Σε ποιο βαθμό προσεγγίστηκαν οι συγκεκριμένες ομάδες-στόχοι όπως είχε αρχικά σχεδιαστεί; ▪ Ποιο ήταν το μοναδιαίο κόστος ανά πράξη; ▪ Θα μπορούσαν να έχουν επιτευχθεί καλύτερα αποτελέσματα με τους ίδιους πόρους ή τα ίδια με λιγότερους; ▪ Σε ποιο βαθμό οι όποιες αλλαγές παρατηρήθηκαν μπορούν να αποδοθούν στη συγκεκριμένη παρέμβαση;
Μέθοδος	<p>Δευτερογενής ανάλυση στοιχείων παρακολούθησης των δικαιούχων</p> <p>Πρωτογενής ποσοτική έρευνα με χρήση ερωτηματολογίων ή/και ποιοτική ανάλυση με ομάδες εστίασης (focus groups)</p>
Δεδομένα	<p>Δείκτες αποτελέσματος της ΕΠ</p> <p>Από τα συστήματα παρακολούθησης των δικαιούχων, καθώς και τα στοιχεία που θα προκύψουν από την έρευνα του μελετητή</p>
Τρόπος διεξαγωγής αξιολόγησης	Εξωτερικός Αξιολογητής
Διάρκεια	<ul style="list-style-type: none"> ▪ Χρόνος προκήρυξης της αξιολόγησης: Μάρτιος 2019 ▪ Χρόνος συμβασιοποίησης της αξιολόγησης: Ιούνιος 2019 ▪ Ημερομηνία ολοκλήρωσης της αξιολόγησης: Δεκέμβριος 2019
Εκτιμώμενος π/υ	40.000,00 ευρώ

10

Αξιολόγηση των κοινωνικών Δομών άμεσης αντιμετώπισης της Φτώχειας**Το σχεδιασμό της αξιολόγησης:**

Μέσω της μελέτης θα αξιολογηθεί η συμβολή των Δομών Άμεσης Αντιμετώπισης της φτώχειας στον Ειδικό Στόχο της επενδυτικής προτεραιότητας 9ιν. Συγκεκριμένα κατά τη νέα περίοδο ΕΣΠΑ 2014-2020, οι Κοινωνικές Δομές άμεσης αντιμετώπισης της φτώχειας θα αποτελέσουν μία από τις τέσσερις βασικές δράσεις που θα αναπτυχθούν στο πλαίσιο του θεματικού στόχου 9, στο πεδίο της Κοινωνικής Πολιτικής/Κοινωνικής Ένταξης. Οι Κοινωνικές Δομές Άμεσης Αντιμετώπισης της Φτώχειας προβλέπεται να περιλαμβάνουν.

α) Δομές παροχής βασικών αγαθών (δομές σίτισης και κοινωνικά φαρμακεία), καθώς και

β) Δομές για αστέγους (υπνωτήρια και κέντρα ημέρας)

Σκοπός της προτεινόμενης μελέτης είναι η αξιολόγηση των πράξεων που σχεδιάστηκαν για την τρέχουσα προγραμματική περίοδο 2014-2020, ώστε να διερευνηθεί η συμβολή της παρέμβασης στον αντίστοιχο Ειδικό Στόχο του Θεματικού Στόχου 9. Καθώς η συγχρηματοδότηση των δομών θα διαρκέσει καταρχήν 3 έτη οι Δομές αντιμετώπισης της φτώχειας θα αξιολογηθούν προκειμένου να εξεταστεί η δυνατότητα ανασχεδιασμού τους για το υπόλοιπο της προγραμματικής περιόδου. Ειδικά για τα κοινωνικά φαρμακεία η αξιολόγηση της δράσης θα έχει επιπλέον στόχο να επανεξεταστεί η λειτουργία τους μετά την εφαρμογή της πολιτικής του Υπ. Υγείας για την κάλυψη όλων των ανασφάλιστων πολιτών.

Βασικά αξιολογητικά ερωτήματα:

- Ποια ήταν η συνεισφορά των Δομών στην κοινωνική ενσωμάτωση των ευπαθών κοινωνικά ομάδων και ειδικότερα των αστέγων και των ατόμων ευρισκόμενων σε κατάσταση φτώχειας;
- Σε ποιο βαθμό συνεισέφεραν οι Κοινωνικές Δομές Άμεσης Αντιμετώπισης της Φτώχειας στην ανάπτυξη δικτύων κοινωνικής ασφάλειας μέσω της σύνδεσης, συνεργασίας, συνέργειας και συμπληρωματικότητας με δομές αντιμετώπισης της φτώχειας και με προγράμματα κοινωνικής προστασίας που υλοποιούνταν παράλληλα;
- Προσεγγίστηκαν οι συγκεκριμένες ομάδες-στόχοι στις οποίες απευθυνόταν η δράση σύμφωνα με τον αρχικό σχεδιασμό;
- Ποια ήταν η ποιότητα των προσφερόμενων υπηρεσιών;
- Ποιοι από τους τύπους των παρεμβάσεων ήταν οι πιο αποτελεσματικοί, για ποιες ομάδες και σε ποιο πλαίσιο;
- Ποιο ήταν το μοναδιαίο κόστος ανά πράξη;
- Σε ποιο βαθμό οι όποιες αλλαγές παρατηρήθηκαν μπορούν να αποδοθούν στη συγκεκριμένη παρέμβαση;

Η μέθοδος που θα χρησιμοποιηθεί είναι η δευτερογενής ανάλυση στοιχείων παρακολούθησης των δικαιούχων καθώς και πρωτογενής ποσοτική έρευνα με χρήση ερωτηματολογίων ή/και ποιοτική ανάλυση με ομάδες εστίασης (focus groups).

Θα χρησιμοποιηθούν οι δείκτες αποτελέσματος της ΕΠ.

Τη διαθεσιμότητα των δεδομένων:

Από τα συστήματα παρακολούθησης των δικαιούχων, καθώς και τα στοιχεία που θα προκύψουν από την έρευνα του μελετητή. Σε ό,τι αφορά τη δευτερογενή ανάλυση των στοιχείων για τους δείκτες του προγράμματος θα χρησιμοποιηθούν τα στοιχεία του ΟΠΣ (δείκτες αποτελέσματος της ΕΠ). Τα δεδομένα της έρευνας με χρήση ερωτηματολογίων ή ομάδων εστίασης θα προδιαγραφούν στο πλαίσιο των όρων της προκήρυξης προκειμένου να συλλεχθούν από το μελετητή.

Το κόστος διενέργειας της αξιολόγησης:

Το κόστος διενέργειας της αξιολόγησης, με βάση τους εκτιμώμενους ανθρωπομήνες εργασίας και τις αναγκαίες πρωτογενείς έρευνες, εκτιμάται σε 40.000,00 ευρώ.

Πίνακας 2-10: Δελτία ταυτότητας αξιολογήσεων

α/α	10
Τίτλος αξιολόγησης	Αξιολόγηση των κοινωνικών Δομών άμεσης αντιμετώπισης της Φτώχειας του ΕΠ «Αττική» 2014-2020
Αντικείμενο αξιολόγησης	<p>Κατά τη νέα περίοδο ΕΣΠΑ 2014-2020, οι Κοινωνικές Δομές άμεσης αντιμετώπισης της φτώχειας θα αποτελέσουν μία από τις τέσσερις βασικές δράσεις που θα αναπτυχθούν στο πλαίσιο του Θεματικού Στόχου 9, στο πεδίο της Κοινωνικής Πολιτικής/Κοινωνικής Ένταξης και προβλέπεται να περιλαμβάνουν:</p> <p>α) Δομές παροχής βασικών αγαθών (δομές σίτισης και κοινωνικά φαρμακεία), καθώς και</p> <p>β) Δομές για αστέγους (υπνωτήρια και κέντρα ημέρας)</p> <p>Σκοπός της μελέτης είναι η αξιολόγηση των παραπάνω πράξεων ώστε να διερευνηθεί η συμβολή της παρέμβασης στον αντίστοιχο Ειδικό Στόχο του Θεματικού Στόχου 9. Καθώς η συγχρηματοδότηση των δομών θα διαρκέσει καταρχήν 3 έτη οι Δομές αντιμετώπισης της φτώχειας θα αξιολογηθούν προκειμένου να εξεταστεί η δυνατότητα ανασχεδιασμού τους για το υπόλοιπο της προγραμματικής περιόδου. Ειδικά για τα κοινωνικά φαρμακεία η αξιολόγηση της</p>

	<p>δράσης θα έχει επιπλέον στόχο να επανεξεταστεί η λειτουργία τους μετά την εφαρμογή της πολιτικής του Υπ. Υγείας για την κάλυψη όλων των ανασφάλιστων πολιτών.</p>
Περιεχόμενο	<p>Το περιεχόμενο των υπό αξιολόγηση πράξεων / έργων ενδεικτικά περιλαμβάνουν: Δομή σίτισης και βασικών αγαθών όπου συλλειτουργούν οι δομές των κοινωνικών παντοπωλείων με τις δομές παροχής συσσιτίων, κοινωνικά φαρμακεία, υπνωτήρια για αστέγους, καθώς και κέντρα ημέρας για άστεγους.</p> <p>Μέσω της μελέτης θα αξιολογηθεί η συμβολή των παραπάνω δράσεων στον Ειδικό Στόχο της επενδυτικής προτεραιότητας 9ιν: <i>Προαγωγή της πρόσβασης μειονεκτούντων ατόμων σε υπηρεσίες πρόνοιας / κοινωνικής φροντίδας και υγείας.</i></p>
Κριτήριο αξιολόγησης	<ul style="list-style-type: none"> ▪ Αποτελεσματικότητα ▪ Αποδοτικότητα ▪ Συνάφεια, με άλλες δράσεις, τομεακές και εθνικές πολιτικές για την καταπολέμηση της φτώχειας ▪ Συνοχή εσωτερική ως προς τους στόχους της δράσης, εξωτερική ως προς άλλες παρεμβάσεις για την καταπολέμηση της φτώχειας ▪ Προστιθέμενη αξία ▪ Επίπτωση
Ερωτήματα αξιολόγησης	<p>Ενδεικτικά αξιολογητικά ερωτήματα.</p> <ul style="list-style-type: none"> ▪ Ποια ήταν η συνεισφορά των Δομών στην κοινωνική ενσωμάτωση των ευπαθών κοινωνικά ομάδων και ειδικότερα των αστέγων και των ατόμων ευρισκόμενων σε κατάσταση φτώχειας; ▪ Σε ποιο βαθμό συνεισέφεραν οι Κοινωνικές Δομές Άμεσης Αντιμετώπισης της Φτώχειας στην ανάπτυξη δικτύων κοινωνικής ασφάλειας μέσω της σύνδεσης, συνεργασίας, συνέργειας και συμπληρωματικότητας με δομές αντιμετώπισης της φτώχειας και με προγράμματα κοινωνικής προστασίας που υλοποιούνταν παράλληλα; ▪ Προσεγγίστηκαν οι συγκεκριμένες ομάδες-στόχοι στις οποίες απευθυνόταν η δράση σύμφωνα με τον αρχικό σχεδιασμό; ▪ Ποια ήταν η ποιότητα των προσφερόμενων υπηρεσιών; ▪ Ποιοι από τους τύπους των παρεμβάσεων ήταν οι πιο αποτελεσματικοί, για ποιες ομάδες και σε ποιο

	<p>πλαίσιο;</p> <ul style="list-style-type: none"> ▪ Ποιο ήταν το μοναδιαίο κόστος ανά πράξη; ▪ Θα μπορούσαν να έχουν επιτευχθεί καλύτερα αποτελέσματα με τους ίδιους πόρους ή τα ίδια με λιγότερους; ▪ Πώς οι συγκεκριμένες παρεμβάσεις συνάδουν με τις ανάγκες και τις προτεραιότητες που έχουν τεθεί σε περιφερειακό και εθνικό επίπεδο; ▪ Σε ποιο βαθμό οι όποιες αλλαγές παρατηρήθηκαν μπορούν να αποδοθούν στη συγκεκριμένη παρέμβαση;
Μέθοδος	<p>Δευτερογενής ανάλυση στοιχείων παρακολούθησης των δικαιούχων</p> <p>Πρωτογενής ποσοτική έρευνα με χρήση ερωτηματολογίων ή/και ποιοτική ανάλυση με ομάδες εστίασης (focus groups)</p>
Δεδομένα	<p>Δείκτες αποτελέσματος της ΕΠ, από τα συστήματα παρακολούθησης των δικαιούχων καθώς και τα στοιχεία που θα προκύψουν από την έρευνα του μελετητή.</p>
Τρόπος διεξαγωγής αξιολόγησης	<p>Εξωτερικός Αξιολογητής</p>
Διάρκεια	<ul style="list-style-type: none"> ▪ Χρόνος προκήρυξης της αξιολόγησης: Ιανουάριος 2019 ▪ Χρόνος συμβασιοποίησης της αξιολόγησης: Απρίλιος 2019 ▪ Ημερομηνία ολοκλήρωσης της αξιολόγησης: Δεκέμβριος 2019
Εκτιμώμενος π/υ	<p>40.000,00 ευρώ</p>

11	Αξιολόγηση της πράξης «Λειτουργία Περιφερειακών Μηχανισμών Υποστήριξης της ανάπτυξης και προώθησης των Κοινωνικών Συνεταιριστικών Επιχειρήσεων (Κοιν.Σ.Επ.) και ευρύτερα των πρωτοβουλιών της Κοινωνικής Οικονομίας» καθώς και των Πράξεων χρηματοδοτικής ενίσχυσης των Κοιν.Σ.Επ.
-----------	---

Το σχεδιασμό της αξιολόγησης:

Μέσω της μελέτης θα αξιολογηθεί η συμβολή της Λειτουργίας των Περιφερειακών Μηχανισμών Υποστήριξης της ανάπτυξης και προώθησης των Κοινωνικών Συνεταιριστικών Επιχειρήσεων (Κοιν.Σ.Επ.) και ευρύτερα των πρωτοβουλιών της Κοινωνικής Οικονομίας στον Ειδικό Στόχο της επενδυτικής προτεραιότητας 9ν.

Σκοπός της προτεινόμενης μελέτης είναι η αξιολόγηση τόσο της πράξης «Λειτουργία Περιφερειακών Μηχανισμών Υποστήριξης της ανάπτυξης και προώθησης των Κοινωνικών Συνεταιριστικών Επιχειρήσεων (Κοιν.Σ.Επ.) και ευρύτερα των πρωτοβουλιών της Κοινωνικής Οικονομίας», όσο και της εφαρμογής Πράξεων χρηματοδοτικών ενισχύσεων προς υφιστάμενες και νέες Κοιν.Σ.Επ.

Πιο συγκεκριμένα, η προτεινόμενη αξιολόγηση επικεντρώνεται στην αποτίμηση των επιπτώσεων από την εφαρμογή των παραπάνω Πράξεων σε ό,τι αφορά την ανάπτυξη της Κοινωνικής Οικονομίας και Επιχειρηματικότητας στην Περιφέρεια αναφοράς, τη δημιουργία νέων βιώσιμων κοινωνικών επιχειρήσεων και στην ενίσχυση των υφισταμένων, τη δημιουργία απασχόλησης για ευπαθείς ομάδες του πληθυσμού, την εν γένει τοπική ανάπτυξη.

Βασικά αξιολογητικά ερωτήματα:

- Πώς και σε ποιο βαθμό η λειτουργία Περιφερειακού Μηχανισμού Υποστήριξης απέφερε τα αναμενόμενα αποτελέσματα σε σχέση με τους τεθέντες στόχους α) της ανάπτυξης της Κοινωνικής Επιχειρηματικότητας σε τοπικό επίπεδο, β) της υποστήριξης της δημιουργίας και ανάπτυξης Κοινωνικών Συνεταιριστικών Επιχειρήσεων (Κοιν.Σ.Επ.), γ) της δημιουργίας απασχόλησης, δ) της ενίσχυσης της κοινωνικής συνοχής, ε) της τοπικής ανάπτυξης;
- Πως διατέθηκαν οι πόροι; Έγινε στόχευση των μειονεκτούντων ατόμων, εκείνων που προέρχονται από περιθωριοποιημένες κοινότητες και εκείνων που εντοπίζονται στην ομάδα Στόχος του ΘΣ9; Προσεγγίστηκαν οι συγκεκριμένες ομάδες-στόχοι, όπως είχε αρχικά σχεδιαστεί;
- Ποια ήταν η ποιότητα των προσφερόμενων υπηρεσιών παρακίνησης, συμβουλευτικής, τύπου θερμοκοιτίδας; Ποιοι από τους τύπους των παρεμβάσεων (παρακίνηση, συμβουλευτική, θερμοκοιτίδα, κλπ) ήταν οι πιο αποτελεσματικοί και για ποιες ομάδες πληθυσμού και κατηγορίες Κοιν.Σ.Επ.;

- Ενσωματώθηκαν τα αποτελέσματα της εφαρμογής της Πράξης στο πλαίσιο του ΕΠΑΝΑΔ-ΕΔΒΜ στα ΠΕΠ;
- Πώς οι χρηματοδοτικές ενισχύσεις συνέβαλλαν στη δημιουργία νέων, αλλά και στην ανάπτυξη υφιστάμενων Κοιν.Σ.Επ.;
- Ποιο ήταν το μοναδιαίο κόστος υποστήριξης ανά Κοιν.Σ.Επ.;
- Σε τι βαθμό η τοπική κοινωνία και οι φορείς της γνωρίζουν το περιεχόμενο των εννοιών «Κοινωνική Οικονομία και Επιχειρηματικότητα», καθώς και το έργο των Κοιν.Σ.Επ.;
- Πόσες νέες Κοιν.Σ.Επ. (με οριστική εγγραφή στο Μητρώο Κοινωνικής Οικονομίας) δημιουργήθηκαν και συνεχίζουν να λειτουργούν ένα χρόνο μετά την ίδρυσή τους;
- Πόσες υφιστάμενες Κοιν.Σ.Επ. υποστηρίχθηκαν και ποια τα απτά αποτελέσματα της υποστήριξης που έλαβαν σε όρους επιχειρηματικής ανάπτυξης σε βάθος χρόνου;
- Πόσες νέες θέσεις (πλήρους, μερικής, εποχικής απασχόλησης) εργασίας δημιουργήθηκαν και συνεχίζουν να παρέχονται ένα χρόνο αργότερα;
- Ποιες οι επιπτώσεις των Πράξεων στην καταπολέμηση της φτώχειας;
- Πόσες και ποιες δικτυώσεις μεταξύ κοινωνικών επιχειρήσεων/clustering, μεταξύ ΚοινΣΕπ και προμηθευτών και πελατών, μεταξύ ΚοινΣΕπ και φορέων της τοπικής αυτοδιοίκησης, μεταξύ ΚοινΣΕπ και ιδιωτικών εταιρειών, μεταξύ ΚοινΣΕπ και ακαδημαϊκών/ερευνητικών κέντρων, κλπ καταγράφονται ως αποτέλεσμα της λειτουργίας των ΠΜΥ;
- Πόσες και ποιες εργασίες ανατέθηκαν από ιδιώτες, ιδιωτικούς φορείς ή/και δημοσίους φορείς στις Κοιν.Σ.Επ. ως αποτέλεσμα της υποστήριξης των ΠΜΥ;
- Ποια η συμβολή της λειτουργίας των ΠΜΥ στην ανάπτυξη του πελατολογίου των Κοιν.Σ.Επ., στην προώθηση και προβολή των προϊόντων τους, στην πρόσβαση σε διαφορετικές πηγές χρηματοδότησης;
- Ποια η συμβολή της λειτουργίας των ΠΜΥ στην ανάπτυξη του τομέα της Κοινωνικής Επιχειρηματικότητας, εν γένει;
- Ποια η ποιοτική και ποσοτική συμβολή της λειτουργίας των ΠΜΥ στην τοπική ανάπτυξη και απασχόληση;
- Πόσο συνέβαλλε η παροχή χρηματοδοτικών ενισχύσεων στην ίδρυση, διατήρηση και ανάπτυξη των Κοιν.Σ.Επ.;
- Πόσο συνέβαλλε η παροχή χρηματοδοτικών ενισχύσεων στη δημιουργία θέσεων απασχόλησης;

Η μέθοδος που θα χρησιμοποιηθεί είναι η δευτερογενής ανάλυση στοιχείων παρακολούθησης των δικαιούχων καθώς και πρωτογενής ποσοτική έρευνα με ποιοτική ανάλυση με ομάδες εστίασης (focus groups) ή case studies.

Θα χρησιμοποιηθούν οι δείκτες αποτελέσματος του προγράμματος. Στην επενδυτική προτεραιότητα 9ν ως δείκτης αποτελέσματος έχει οριστεί ο εξής: «Τ3291: Αριθμός κοινωνικών επιχειρήσεων που η λειτουργία τους συνεχίζεται (1) έτος μετά την ίδρυσή τους».

Τη διαθεσιμότητα των δεδομένων:

Από τα συστήματα παρακολούθησης των δικαιούχων, καθώς και τα στοιχεία που θα προκύψουν από την έρευνα του μελετητή. Σε ό,τι αφορά τη δευτερογενή ανάλυση των στοιχείων για τους δείκτες του προγράμματος θα χρησιμοποιηθούν τα στοιχεία του ΟΠΣ (δείκτης αποτελέσματος της ΕΠ). Τα δεδομένα της έρευνας σε ομάδες εστίασης ή case studies θα προδιαγραφούν στο πλαίσιο των όρων της προκήρυξης προκειμένου να συλλεχθούν από το μελετητή.

Το κόστος διενέργειας της αξιολόγησης:

Το κόστος διενέργειας της αξιολόγησης, με βάση τους εκτιμώμενους ανθρωπομήνες εργασίας και τις αναγκαίες πρωτογενείς έρευνες, εκτιμάται σε 40.000,00 ευρώ.

Πίνακας 2-11: Δελτία ταυτότητας αξιολογήσεων

α/α	11
Τίτλος αξιολόγησης	Αξιολόγηση της πράξης «Λειτουργία Περιφερειακών Μηχανισμών Υποστήριξης της ανάπτυξης και προώθησης των Κοινωνικών Συνεταιριστικών Επιχειρήσεων (Κοιν.Σ.Επ.) και ευρύτερα των πρωτοβουλιών της Κοινωνικής Οικονομίας» καθώς και των Πράξεων χρηματοδοτικής ενίσχυσης των Κοιν.Σ.Επ.
Αντικείμενο αξιολόγησης	Σκοπός της προτεινόμενης μελέτης είναι η αξιολόγηση τόσο της πράξης «Λειτουργία Περιφερειακών Μηχανισμών Υποστήριξης της ανάπτυξης και προώθησης των Κοινωνικών Συνεταιριστικών Επιχειρήσεων (Κοιν.Σ.Επ.) και ευρύτερα των πρωτοβουλιών της Κοινωνικής Οικονομίας», όσο και της εφαρμογής Πράξεων χρηματοδοτικών ενισχύσεων προς υφιστάμενες και νέες Κοιν.Σ.Επ. Πιο συγκεκριμένα, η προτεινόμενη αξιολόγηση επικεντρώνεται στην αποτίμηση των επιπτώσεων από την εφαρμογή των παραπάνω Πράξεων σε ότι αφορά την ανάπτυξη της Κοινωνικής Οικονομίας και Επιχειρηματικότητας στην Περιφέρεια αναφοράς, τη δημιουργία νέων βιώσιμων κοινωνικών επιχειρήσεων και στην ενίσχυση των υφισταμένων, τη δημιουργία απασχόλησης για ευπαθείς ομάδες του πληθυσμού, την εν γένει τοπική ανάπτυξη.
Περιεχόμενο	Το περιεχόμενο των υπό αξιολόγηση πράξεων / έργων ενδεικτικά περιλαμβάνουν: τον βαθμό εμπέδωσης του περιεχομένου των εννοιών της Κοινωνικής Οικονομίας και Επιχειρηματικότητας από τους πολίτες και τους φορείς της Περιφέρειας αναφοράς, την προβολή του

	<p>έργου των κοινωνικών συνεταιριστικών επιχειρήσεων, τις λειτουργούσες δικτυώσεις μεταξύ κοινωνικών επιχειρήσεων/clustering, μεταξύ ΚοινΣΕπ και προμηθευτών και πελατών κ.λπ., τη δημιουργία νέων βιώσιμων κοινωνικών επιχειρήσεων και ενίσχυση υφισταμένων, τη δημιουργία θερμοκοιτίδων κοινωνικής επιχειρηματικότητας. Μέσω της μελέτης θα αξιολογηθεί η συμβολή των παραπάνω δράσεων στον Ειδικό Στόχο της επενδυτικής προτεραιότητας 9ν: <i>Ενίσχυση ίδρυσης και λειτουργίας κοινωνικών επιχειρήσεων.</i></p>
<p>Κριτήριο αξιολόγησης</p>	<ul style="list-style-type: none"> ▪ Αποτελεσματικότητα/Επιπτώσεις στην απασχόληση, κοινωνική συνοχή, επιχειρηματικότητα και τοπική ανάπτυξη ▪ Αποτελεσματικότητα των προσφερόμενων υπηρεσιών του περιφερειακού Μηχανισμού Υποστήριξης ▪ Αποδοτικότητα των Πράξεων ▪ Συνάφεια με το Εθνικό Στρατηγικό σχέδιο για την ανάπτυξη του τομέα της Κοινωνικής Επιχειρηματικότητας ▪ Συνοχή εσωτερική με στόχους των Πράξεων, εξωτερική ανάμεσα στις Πράξεις και άλλες παρεμβάσεις ▪ Προστιθέμενη αξία
<p>Ερωτήματα αξιολόγησης</p>	<ul style="list-style-type: none"> ▪ Πώς και σε ποιο βαθμό η λειτουργία Περιφερειακού Μηχανισμού Υποστήριξης απέφερε τα αναμενόμενα αποτελέσματα σε σχέση με τους τεθέντες στόχους α) της ανάπτυξης της Κοινωνικής Επιχειρηματικότητας σε τοπικό επίπεδο, β) της υποστήριξης της δημιουργίας και ανάπτυξης Κοινωνικών Συνεταιριστικών Επιχειρήσεων (Κοιν.Σ.Επ.), γ) της δημιουργίας απασχόλησης, δ) της ενίσχυσης της κοινωνικής συνοχής, ε) της τοπικής ανάπτυξης; ▪ Πως διατέθηκαν οι πόροι; Έγινε στόχευση των μειονεκτούντων ατόμων, εκείνων που προέρχονται από περιθωριοποιημένες κοινότητες και εκείνων που εντοπίζονται στην ομάδα Στόχος του ΘΣ9; Προσεγγίστηκαν οι συγκεκριμένες ομάδες-στόχοι, όπως είχε αρχικά σχεδιαστεί; ▪ Ποια ήταν η ποιότητα των προσφερόμενων υπηρεσιών παρακίνησης, συμβουλευτικής, τύπου θερμοκοιτίδας; Ποιοι από τους τύπους των παρεμβάσεων (παρακίνηση, συμβουλευτική, θερμοκοιτίδα, κ.λπ.) ήταν οι πιο αποτελεσματικοί και για ποιες ομάδες πληθυσμού και κατηγορίες

	<p>Κοιν.Σ.Επ.;</p> <ul style="list-style-type: none"> ▪ Ενσωματώθηκαν τα αποτελέσματα της εφαρμογής της Πράξης στο πλαίσιο του ΕΠΑΝΑΔ-ΕΔΒΜ στα ΠΕΠ; ▪ Πώς οι χρηματοδοτικές ενισχύσεις συνέβαλλαν στη δημιουργία νέων, αλλά και στην ανάπτυξη υφιστάμενων Κοιν.Σ.Επ.; ▪ Ποιο ήταν το μοναδιαίο κόστος υποστήριξης ανά Κοιν.Σ.Επ.; ▪ Σε τι βαθμό η τοπική κοινωνία και οι φορείς της γνωρίζουν το περιεχόμενο των εννοιών «Κοινωνική Οικονομία και Επιχειρηματικότητα», καθώς και το έργο των Κοιν.Σ.Επ.; ▪ Πόσες νέες Κοιν.Σ.Επ. (με οριστική εγγραφή στο Μητρώο Κοινωνικής Οικονομίας) δημιουργήθηκαν και συνεχίζουν να λειτουργούν ένα χρόνο μετά την ίδρυσή τους; ▪ Πόσες υφιστάμενες Κοιν.Σ.Επ. υποστηρίχθηκαν και ποια τα απτά αποτελέσματα της υποστήριξης που έλαβαν σε όρους επιχειρηματικής ανάπτυξης σε βάθος χρόνου; ▪ Πόσες νέες θέσεις (πλήρους, μερικής, εποχικής απασχόλησης) εργασίας δημιουργήθηκαν και συνεχίζουν να παρέχονται ένα χρόνο αργότερα; ▪ Ποιες οι επιπτώσεις των Πράξεων στην καταπολέμηση της φτώχειας; ▪ Πόσες και ποιες δικτυώσεις μεταξύ κοινωνικών επιχειρήσεων/clustering, μεταξύ ΚοινΣΕπ και προμηθευτών και πελατών, μεταξύ ΚοινΣΕπ και φορέων της τοπικής αυτοδιοίκησης, μεταξύ ΚοινΣΕπ και ιδιωτικών εταιρειών, μεταξύ ΚοινΣΕπ και ακαδημαϊκών/ερευνητικών κέντρων, κ.λπ. καταγράφονται ως αποτέλεσμα της λειτουργίας των ΠΜΥ; ▪ Πόσες και ποιες εργασίες ανατέθηκαν από ιδιώτες, ιδιωτικούς φορείς ή/και δημοσίους φορείς στις Κοιν.Σ.Επ. ως αποτέλεσμα της υποστήριξης των ΠΜΥ; ▪ Ποια η συμβολή της λειτουργίας των ΠΜΥ στην ανάπτυξη του πελατολογίου των Κοιν.Σ.Επ., στην προώθηση και προβολή των προϊόντων τους, στην πρόσβαση σε διαφορετικές πηγές χρηματοδότησης; ▪ Ποια η συμβολή της λειτουργίας των ΠΜΥ στην ανάπτυξη του τομέα της Κοινωνικής Επιχειρηματικότητας, εν γένει; ▪ Ποια η ποιοτική και ποσοτική συμβολή της
--	--

	<p>λειτουργίας των ΠΜΥ στην τοπική ανάπτυξη και απασχόληση;</p> <ul style="list-style-type: none"> ▪ Πόσο συνέβαλλε η παροχή χρηματοδοτικών ενισχύσεων στην ίδρυση, διατήρηση και ανάπτυξη των Κοιν.Σ.Επ.; ▪ Πόσο συνέβαλλε η παροχή χρηματοδοτικών ενισχύσεων στη δημιουργία θέσεων απασχόλησης;
Μέθοδος	Δευτερογενής ανάλυση στοιχείων παρακολούθησης των δικαιούχων/ πρωτογενής ποσοτική έρευνα με χρήση ερωτηματολογίων ή/και ποιοτική ανάλυση με ομάδες εστίασης (focus groups) ή case studies.
Δεδομένα	Δείκτες αποτελέσματος της ΕΠ. Στοιχεία για Κοιν.Σ.Επ. και ωφελούμενους από τα συστήματα παρακολούθησης των δικαιούχων, στοιχεία παρακολούθησης της πορείας των επενδύσεων των Κοιν.Σ.Επ. από τους Ενδιάμεσους Φορείς Διαχείρισης (Ε.Φ.Δ.), καθώς και στοιχεία που θα προκύψουν από την έρευνα του μελετητή.
Τρόπος διεξαγωγής αξιολόγησης	Εξωτερικός Αξιολογητής
Διάρκεια	<ul style="list-style-type: none"> ▪ Χρόνος προκήρυξης της αξιολόγησης: Μάρτιος 2021 ▪ Χρόνος συμβασιοποίησης της αξιολόγησης: Ιούνιος 2021 ▪ Ημερομηνία ολοκλήρωσης της αξιολόγησης: Δεκέμβριος 2021
Εκτιμώμενος π/υ	40.000,00 ευρώ

12	Αξιολόγηση Δράσεων Καθολικής Πρόσβασης σε Υπηρεσίες Υγείας του ΕΠ «Αττική» 2014-2020
-----------	---

Για τις δράσεις του Τομέα της Υγείας [Δίκτυο Προστασίας της Υγείας του πληθυσμού (Health Safety Net), κ.α.) και τη συμβολή τους στην επίτευξη του ειδικού στόχου της επενδυτικής προτεραιότητας 9ιν, η σχετική αξιολόγηση θα διενεργηθεί από την ΕΥΣΕΚΤ σε συνεργασία με την Επιτελική Δομή του Υπουργείου Υγείας. Η μελέτη θα εξετάσει την αποτελεσματικότητα, την αποδοτικότητα, τη συνάφεια, τη συνοχή και την προστιθέμενη αξία των παρεμβάσεων, με χρονοδιάγραμμα υλοποίησης το 2021.

13

Αξιολόγηση των επιπτώσεων των δράσεων της Στρατηγικής για την Φτώχεια στο ΕΠ «Αττική» 2014-2020**Το σχεδιασμό της αξιολόγησης:**

Η αξιολόγηση των επιπτώσεων των δράσεων της Στρατηγικής για την Φτώχεια του ΕΠ Αττική 2014-2020 σχετίζεται άμεσα με την αποτίμηση της συμβολής του ΕΠ όσον αφορά στην επίτευξη του στόχου της διασφάλισης της κοινωνικής συνοχής της Περιφέρειας.

Ειδικότερα, μέσω της συγκεκριμένης μελέτης θα αξιολογηθεί η συμβολή των δράσεων της Στρατηγικής για την Φτώχεια στους Ειδικούς Στόχους των επενδυτικών προτεραιοτήτων 9i, 9ii, 9iii, 9iv, 9v.

Τα βασικά αξιολογικά ερωτήματα που θα διερευνηθούν είναι τα εξής:

- Κατά πόσο αυξήθηκε η συμμετοχή στην αγορά εργασίας ατόμων που βιώνουν ή κινδυνεύουν από φτώχεια και κοινωνικό αποκλεισμό;
- Κατά πόσο υπήρξε διατήρηση και βελτίωση της πρόσβασης στην αγορά εργασίας ατόμων με ευθύνες φροντίδας κυρίως γυναικών μακροχρόνια άνεργων, δικαιούχων του ελάχιστου εγγυημένου εισοδήματος, κ.ο.κ.;
- Κατά πόσο υπήρξε βελτίωση της απασχολησιμότητας και ποιότητας ζωής των ατόμων περιθωριοποιημένων ομάδων μέσω της ενίσχυσης των βασικών, κοινωνικών τους δεξιοτήτων;
- Σε ποιο βαθμό βελτιώθηκε η κοινωνικοοικονομική ένταξη περιθωριοποιημένων κοινοτήτων, όπως οι Ρομά;
- Σε ποιο βαθμό βελτιώθηκε η ποιότητα ζωής των Ευάλωτων (μεταξύ των οποίων ΑΜΕΑ) και των Λοιπών Ομάδων του Πληθυσμού της Περιφέρειας;
- Σε ποιο βαθμό υπήρξε προαγωγή της πρόσβασης μειονεκτούντων ατόμων σε υπηρεσίες πρόνοιας / κοινωνικής φροντίδας και υγείας;
- Κατά πόσο υπήρξε προώθηση της κοινωνικής ενσωμάτωσης των ευπαθών ομάδων μέσω της κοινωνικής επιχειρηματικότητας;
- Υπήρξε βελτίωση των όρων ισότιμης προώθησης της κοινωνικής ένταξης και της πρόσβασης των ευπαθών & ευάλωτων ομάδων σε ποιοτικές υπηρεσίες, μέσω βελτίωσης των αντίστοιχων υποδομών σε υποβαθμισμένες περιοχές;

Τη διαθεσιμότητα των δεδομένων:

Θα χρησιμοποιηθούν οι δείκτες αποτελέσματος των επενδυτικών προτεραιοτήτων του ΕΚΤ (9i, 9ii, 9iii, 9iv, 9v), τα συστήματα παρακολούθησης των δικαιούχων, καθώς και τα στοιχεία που θα προκύψουν από την έρευνα του μελετητή. Θα αξιοποιηθούν επίσης τα αποτελέσματα των τεσσάρων θεματικών αξιολογήσεων του ΕΚΤ

Το κόστος διενέργειας της αξιολόγησης:

Το κόστος διενέργειας της αξιολόγησης εκτιμάται σε 90.000,00 ευρώ.
--

Πίνακας 2-13: Δελτία ταυτότητας αξιολογήσεων

α/α	13
Τίτλος αξιολόγησης	Αξιολόγηση των επιπτώσεων των δράσεων της Στρατηγικής για την Φτώχεια στο ΕΠ «Αττική» 2014-2020
Αντικείμενο αξιολόγησης	Η αποτίμηση των επιπτώσεων των δράσεων της Στρατηγικής για την Φτώχεια στο ΕΠ Αττική 2014-2020 και ειδικότερα στην επίτευξη της διασφάλισης της κοινωνικής συνοχής της Περιφέρειας.
Περιεχόμενο	Μέσω της μελέτης θα αξιολογηθεί η συμβολή των δράσεων της Στρατηγικής για την Φτώχεια σε όλους τους Ειδικούς Στόχους των επενδυτικών προτεραιοτήτων 9i, 9ii, 9iii, 9iv, 9v και 9a.
Κριτήριο αξιολόγησης	Επίπτωση
Ερωτήματα αξιολόγησης	<p>Ενδεικτικά:</p> <ul style="list-style-type: none"> ▪ Κατά πόσο αυξήθηκε η συμμετοχή στην αγορά εργασίας ατόμων που βιώνουν ή κινδυνεύουν από φτώχεια και κοινωνικό αποκλεισμό; ▪ Κατά πόσο υπήρξε διατήρηση και βελτίωση της πρόσβασης στην αγορά εργασίας ατόμων με ευθύνες φροντίδας κυρίως γυναικών μακροχρόνια άνεργων, δικαιούχων του ελάχιστου εγγυημένου εισοδήματος, κ.ο.κ.; ▪ Κατά πόσο υπήρξε βελτίωση της απασχολησιμότητας και ποιότητας ζωής των ατόμων περιθωριοποιημένων ομάδων μέσω της ενίσχυσης των βασικών, κοινωνικών τους δεξιοτήτων; ▪ Σε ποιο βαθμό βελτιώθηκε η κοινωνικοοικονομική ένταξη περιθωριοποιημένων κοινοτήτων, όπως οι Ρομά; ▪ Σε ποιο βαθμό βελτιώθηκε η ποιότητα ζωής των Ευάλωτων (μεταξύ των οποίων ΑΜΕΑ) και των Λοιπών Ομάδων του Πληθυσμού της Περιφέρειας; ▪ Σε ποιο βαθμό υπήρξε προαγωγή της πρόσβασης μειονεκτούντων ατόμων σε υπηρεσίες πρόνοιας / κοινωνικής φροντίδας και υγείας; ▪ Κατά πόσο υπήρξε προώθηση της κοινωνικής

	<p>ενσωμάτωσης των ευπαθών ομάδων μέσω της κοινωνικής επιχειρηματικότητας;</p> <ul style="list-style-type: none"> Υπήρξε βελτίωση των όρων ισότιμης προώθησης της κοινωνικής ένταξης και της πρόσβασης των ευπαθών & ευάλωτων ομάδων σε ποιοτικές υπηρεσίες, μέσω βελτίωσης των αντίστοιχων υποδομών σε υποβαθμισμένες περιοχές;
Μέθοδος	Δευτερογενής ανάλυση στοιχείων παρακολούθησης των δικαιούχων, πρωτογενής ποσοτική έρευνα με χρήση ερωτηματολογίων ή/και ποιοτική ανάλυση με ομάδες εστίασης (focus groups) ή case studies.
Δεδομένα	<p>Δείκτες αποτελέσματος των επενδυτικών προτεραιοτήτων του ΕΚΤ</p> <p>Τα συστήματα παρακολούθησης των δικαιούχων καθώς και τα στοιχεία που θα προκύψουν από την έρευνα του μελετητή. Θα αξιοποιηθούν επίσης τα αποτελέσματα των τεσσάρων θεματικών αξιολογήσεων του ΕΚΤ.</p>
Τρόπος διεξαγωγής αξιολόγησης	Εξωτερικός αξιολογητής
Διάρκεια	<ul style="list-style-type: none"> Εκτιμώμενος χρόνος προκήρυξης της αξιολόγησης: Δεκέμβριος 2020 Εκτιμώμενος χρόνος συμβασιοποίησης της αξιολόγησης: Μάρτιος 2021 Εκτιμώμενη ημερομηνία ολοκλήρωσης της αξιολόγησης: Ιανουάριος 2022
Εκτιμώμενος π/υ	90.000,00 ευρώ

14	Αξιολόγηση των επιπτώσεων των παρεμβάσεων του ΕΠ «Αττική» 2014-2020 που αφορούν στην επιχειρηματικότητα και καινοτομία
-----------	---

Το σχεδιασμό της αξιολόγησης:

Η αποτίμηση των επιπτώσεων του ΕΠ «Αττική» 2014-2020 στην επιχειρηματικότητα και την καινοτομία σχετίζεται άμεσα με την υλοποίηση της Περιφερειακής Στρατηγικής Έξυπνης Εξειδίκευσης (ΠΣΕΕ) αλλά και την αναγκαιότητα «διαχωρισμού» των επιπτώσεων των παρεμβάσεων του ΕΠΑΝΕΚ. Οι δείκτες αποτελεσμάτων των δύο Προγραμμάτων παρουσιάζουν

σημαντικές ομοιότητες, ενώ ομοειδείς είναι και οι παρεμβάσεις στις επενδυτικές προτεραιότητες των ΘΣ 1 και 3.

Το αντικείμενο της συγκεκριμένης αξιολόγησης θα επικεντρωθεί στην μέτρηση των επιπτώσεων του ΕΠ, στη μέτρηση των δεικτών της Περιφερειακής Στρατηγικής Έξυπνης Εξειδίκευσης, στη μέτρηση των ποιοτικών μεταβολών στη διάρθρωση της παραγωγικής βάσης της Περιφέρειας καθώς και στους ειδικούς στόχους του ΘΣ-8 που σχετίζονται με την επιχειρηματικότητα. Στόχος, μεταξύ άλλων, θα είναι και η συγκριτική αξιολόγηση των επιμέρους κατηγοριών δράσεων, αποτιμώντας την αποτελεσματικότητα και την αποδοτικότητα τους σε σχέση με την επίτευξη των στόχων του ΕΠ.

Τα βασικά αξιολογικά ερωτήματα που θα εξεταστούν είναι τα εξής:

- Σε ποιο βαθμό το Πρόγραμμα ενίσχυσε τη δημιουργία δικτύων ανάμεσα στις επιχειρήσεις και τα ερευνητικά κέντρα, στους τομείς της ΠΣΕΕ;
- Σε ποιο βαθμό στα δημιουργούμενα cluster μετέχουν νέες επιχειρήσεις;
- Σε ποιο βαθμό οι ενισχυόμενες επιχειρήσεις δημιούργησαν νέα προϊόντα;
- Σε ποιο βαθμό οι ενισχυόμενες επιχειρήσεις δημιούργησαν νέες θέσεις εργασίας;
- Σε ποιο βαθμό δημιουργήθηκε μόχλευση πόρων για την E-T-K;
- Σε ποιο βαθμό ενισχύθηκαν δικτυώσεις με επιχειρήσεις του εξωτερικού;
- Μέσος χρόνος παραμονής επιχειρήσεων σε θερμοκοιτίδες που δημιουργήθηκαν;
- Αριθμός διπλωμάτων ευρεσιτεχνίας που αποκτήθηκαν ως αποτέλεσμα των παρεχόμενων ενισχύσεων
- Σε ποιο βαθμό το πρόγραμμα ενίσχυσε την ενσωμάτωση των ΤΠΕ στις επιχειρήσεις;
- Σε ποιο βαθμό συμμετέχουν νεοφυείς επιχειρήσεις στον κλάδο των ΤΠΕ σε δικτυώσεις και cluster;
- Σε ποιο βαθμό δημιουργήθηκαν οριζόντιες και κάθετες διακλαδικές σχέσεις μεταξύ των επιχειρήσεων που συνθέτουν τις επιλεγμένες από την ΠΣΕΕ αλυσίδες αξίας;
- Σε ποιο βαθμό μεταβλήθηκε η τομεακή σύνθεση των εξαγωγών της Περιφέρειας;

Τη διαθεσιμότητα των δεδομένων:

Δείκτες αποτελέσματος των επενδυτικών προτεραιοτήτων: 1a, 1b, 2b, 3a, 3c, 3d, 4b, 8iii, 8v.

Συγκέντρωση επεξεργασία δεδομένων από ΟΠΣ – ΠΚΣΕ.

Δημοσιευμένοι ισολογισμοί επιχειρήσεων, Στοιχεία του Γενικού Εμπορικού Μητρώου, Στοιχεία του Ελληνικού Κέντρου Τεκμηρίωσης, διαθέσιμα στατιστικά στοιχεία, κ.λπ.

Το κόστος διενέργειας της αξιολόγησης:

Το κόστος διενέργειας της αξιολόγησης εκτιμάται σε 120.000,00 ευρώ.

Πίνακας 2-14: Δελτία ταυτότητας αξιολογήσεων

α/α	14
Τίτλος αξιολόγησης	Αξιολόγηση των επιπτώσεων των παρεμβάσεων του ΕΠ «Αττική» 2014-2020 που αφορούν στην επιχειρηματικότητα και καινοτομία
Αντικείμενο αξιολόγησης	<p>Η αποτίμηση της συμβολής του Προγράμματος στην ενίσχυση της καινοτόμου επιχειρηματικότητας, στην ανάπτυξη συνεργατικών σχημάτων μεταξύ επιχειρήσεων και ερευνητικών κέντρων, στη μετατόπιση από την παραγωγή προϊόντων μέσης και χαμηλής προστιθέμενης αξίας σε προϊόντα που ενσωματώνουν νέα τεχνολογία, στη βελτίωση της εξωστρέφειας των επιχειρήσεων, στη δημιουργία νέων θέσεων εργασίας και στη μείωση της ανεργίας, ιδιαίτερα των νέων που διαθέτουν υψηλά προσόντα.</p> <p>Η αξιολόγηση εστιάζεται στην μέτρηση των επιπτώσεων του ΕΠ, στη μέτρηση των δεικτών της Περιφερειακής Στρατηγικής Έξυπνης Εξειδίκευσης αλλά και στη μέτρηση των ποιοτικών μεταβολών στη διάρθρωση της παραγωγικής βάσης της Περιφέρειας. Στόχος είναι, μεταξύ άλλων, και η συγκριτική αξιολόγηση μεταξύ των επιμέρους κατηγοριών δράσεων, αποτιμώντας την αποτελεσματικότητα και την αποδοτικότητα τους σε σχέση με την επίτευξη των στόχων του ΕΠ.</p>
Περιεχόμενο	Θα αξιολογηθεί η συμβολή των δράσεων του ΕΠ στους ειδικούς στόχους: 1a.1, 1.b.1, 2.b.1, 3.a.1, 3.c.1, 3.d.1, 4.b.1, 8.iii.1, 8.v.1
Κριτήριο αξιολόγησης	Επίπτωση
Ερωτήματα αξιολόγησης	<p>Ενδεικτικά αναφέρονται τα ακόλουθα θέματα προς διερεύνηση:</p> <ul style="list-style-type: none"> ▪ Σε ποιο βαθμό το Πρόγραμμα ενίσχυσε τη δημιουργία δικτύων ανάμεσα στις επιχειρήσεις και τα ερευνητικά κέντρα, στους τομείς της ΠΣΕΕ; ▪ Σε ποιο βαθμό στα δημιουργούμενα cluster

	<p>μετέχουν νέες επιχειρήσεις;</p> <ul style="list-style-type: none"> ▪ Σε ποιο βαθμό οι ενισχυόμενες επιχειρήσεις δημιούργησαν νέα προϊόντα; ▪ Σε ποιο βαθμό οι ενισχυόμενες επιχειρήσεις δημιούργησαν νέες θέσεις εργασίας; ▪ Σε ποιο βαθμό δημιουργήθηκε μόχλευση πόρων για την E-T-K; ▪ Σε ποιο βαθμό ενισχύθηκαν δικτυώσεις με επιχειρήσεις του εξωτερικού; ▪ Μέσος χρόνος παραμονής επιχειρήσεων σε θερμοκοιτίδες που δημιουργήθηκαν; ▪ Αριθμός διπλωμάτων ευρεσιτεχνίας που αποκτήθηκαν ως αποτέλεσμα των παρεχόμενων ενισχύσεων ▪ Σε ποιο βαθμό το πρόγραμμα ενίσχυσε την ενσωμάτωση των ΤΠΕ στις επιχειρήσεις; ▪ Σε ποιο βαθμό συμμετέχουν νεοφυείς επιχειρήσεις στον κλάδο των ΤΠΕ σε δικτυώσεις και cluster; ▪ Σε ποιο βαθμό δημιουργήθηκαν οριζόντιες και κάθετες διακλαδικές σχέσεις μεταξύ των επιχειρήσεων που συνθέτουν τις επιλεγμένες από την ΠΣΕΕ αλυσίδες αξίας; ▪ Σε ποιο βαθμό μεταβλήθηκε η τομεακή σύνθεση των εξαγωγών της Περιφέρειας; ▪ Σε ποιο βαθμό υπήρξε βελτίωση της απασχόλησης από τις παρεμβάσεις του ΕΚΤ, ιδίως στους τομείς της ΠΣΕΕ;
Μέθοδος	<p>Κατά κύριο λόγο θα χρησιμοποιηθεί η μεθοδολογία «counterfactual impact evaluation», ενώ συμπληρωματικά θα χρησιμοποιηθούν οι τεχνικές της «θεωρητικής αξιολόγησης» (theory-based evaluation), η διενέργεια έρευνας με ερωτηματολόγια ανά ομάδα επιχειρήσεων – ωφελούμενων από τις παρεμβάσεις, η διοργάνωση συνεντεύξεων, focus groups, κ.λπ.</p> <p>Επίσης θα πραγματοποιηθούν μελέτες περίπτωσης (case studies) με τη χρήση ερωτηματολογίων σε επαρκές δείγμα δικαιούχων και μη δικαιούχων του Προγράμματος καθώς και συνεντεύξεις</p>
Δεδομένα	<p>Δείκτες αποτελέσματος των επενδυτικών προτεραιοτήτων: 1a, 1b, 2b, 3a, 3c, 3d, 4b, 8iii, 8v</p> <p>Συγκέντρωση επεξεργασία δεδομένων από ΟΠΣ – ΠΚΣΕ</p> <p>Δημοσιευμένοι ισολογισμοί επιχειρήσεων, Στοιχεία του Γενικού Εμπορικού Μητρώου, Στοιχεία του Ελληνικού</p>

	Κέντρου Τεκμηρίωσης, Στοιχεία της ΕΣΥΕ κ.λπ.
Τρόπος διεξαγωγής αξιολόγησης	Εξωτερικός αξιολογητής
Διάρκεια	<ul style="list-style-type: none"> ▪ Εκτιμώμενος χρόνος προκήρυξης της αξιολόγησης: Ιούνιος 2020 ▪ Εκτιμώμενος χρόνος συμβασιοποίησης της αξιολόγησης: Ιανουάριος 2021 ▪ Εκτιμώμενη ημερομηνία ολοκλήρωσης της αξιολόγησης: Ιανουάριος 2022
Εκτιμώμενος π/υ	120.000,00 ευρώ

15	Αξιολόγηση αποτελεσματικότητας, αποδοτικότητας και συνάφειας του ΕΠ «Αττική» 2014-2020
-----------	---

Το σχεδιασμό της αξιολόγησης:

Η αξιολόγηση αφορά στο σύνολο του ΕΠ «Αττική» 2014-2020 και στόχος της είναι να εκτιμηθεί η επίτευξη των στόχων σε επίπεδο δεικτών εκροών και αποτελέσματος, να αποτιμηθεί ο βαθμός επίτευξης των τιμών - στόχων, να προσδιοριστούν οι παράγοντες που επηρέασαν την πορεία υλοποίησης του ΕΠ, να εκτιμηθεί κατά πόσο οι υλοποιούμενες παρεμβάσεις ήταν αποδοτικές σε σχέση με το κόστος τους, κ.ο.κ.

Μέσα από τη συγκεκριμένη αξιολόγηση θα εκτιμηθεί, επίσης, η συνεισφορά του ΕΠ στους στόχους της Στρατηγικής «Ευρώπη 2020».

Τα βασικά αξιολογικά ερωτήματα θα επικεντρωθούν στα εξής:

- Σε ποιο βαθμό έχουν επιτευχθεί οι στόχοι του Προγράμματος σε σχέση με τους στόχους που έχουν τεθεί σε επίπεδο δεικτών εκροών και αποτελεσμάτων;
- Σε ποιους παράγοντες οφείλεται η επίτευξη ή μη επίτευξη των στόχων που έχουν τεθεί σε επίπεδο δεικτών εκροών και αποτελέσματος;
- Οι δράσεις που υλοποιήθηκαν ήταν αποδοτικές σε σχέση με το κόστος;
- Ο διαθέσιμος προϋπολογισμός ήταν κατάλληλος για την υλοποίηση του ΕΠ;
- Ποιος ο βαθμός αποτελεσματικότητας σε σχέση με το τους στόχους και τα ορόσημα του πλαισίου επίδοσης του ΕΠ;
- Σε ποιο βαθμό η εφαρμογή του ΕΠ συνεισέφερε στη «λογική της παρέμβασης»;

- Συνάδει η εφαρμογή του ΕΠ με τις ανάγκες και τις προτεραιότητες που είχαν τεθεί;
- Ποια η συνεισφορά του Προγράμματος στους στόχους της Στρατηγικής «Ευρώπη 2020»;

Τη διαθεσιμότητα των δεδομένων:

Χρηματοοικονομικοί δείκτες, δείκτες εκροών – αποτελεσμάτων
 Στοιχεία Παρακολούθησης ΟΠΣ
 Διαθέσιμα στατιστικά στοιχεία

Το κόστος διενέργειας της αξιολόγησης:

Το κόστος διενέργειας της αξιολόγησης εκτιμάται σε 60.000,00 ευρώ.

Πίνακας 2-15: Δελτία ταυτότητας αξιολογήσεων

α/α	15
Τίτλος αξιολόγησης	Αξιολόγηση αποτελεσματικότητας, αποδοτικότητας και συνάφειας του ΕΠ «Αττική» 2014-2020
Αντικείμενο αξιολόγησης	Στόχος είναι η τελική αποτίμηση όσον αφορά στην επίτευξη των στόχων σε επίπεδο δεικτών εκροών και αποτελέσματος, του βαθμού επίτευξης των τιμών - στόχων, να προσδιοριστούν οι παράγοντες που επηρέασαν την πορεία υλοποίησης του ΕΠ, να εκτιμηθεί κατά πόσο οι υλοποιούμενες παρεμβάσεις ήταν αποδοτικές σε σχέση με το κόστος τους, κ.ο.κ. Μέσα από τη συγκεκριμένη αξιολόγηση θα εκτιμηθεί, επίσης, η συνεισφορά του ΕΠ στους στόχους της Στρατηγικής «Ευρώπη 2020».
Περιεχόμενο	Η αξιολόγηση αφορά στο σύνολο των ειδικών στόχων του ΕΠ καθώς και στους στόχους της Στρατηγικής «Ευρώπη 2020»
Κριτήριο αξιολόγησης	Αποτελεσματικότητα Αποδοτικότητα Συνάφεια
Ερωτήματα αξιολόγησης	Ενδεικτικά αναφέρονται τα ακόλουθα θέματα προς διερεύνηση: <ul style="list-style-type: none"> ▪ Σε ποιο βαθμό έχουν επιτευχθεί οι στόχοι του Προγράμματος σε σχέση με τους στόχους που έχουν

	<p>τεθεί σε επίπεδο δεικτών εκροών και αποτελεσμάτων;</p> <ul style="list-style-type: none"> ▪ Σε ποιους παράγοντες οφείλεται η επίτευξη ή μη επίτευξη των στόχων που έχουν τεθεί σε επίπεδο δεικτών εκροών και αποτελέσματος; ▪ Οι δράσεις που υλοποιήθηκαν ήταν αποδοτικές σε σχέση με το κόστος; ▪ Ο διαθέσιμος προϋπολογισμός ήταν κατάλληλος για την υλοποίηση του ΕΠ; ▪ Ποιος ο βαθμός αποτελεσματικότητας σε σχέση με το τους στόχους και τα ορόσημα του πλαισίου επίδοσης του ΕΠ; ▪ Σε ποιο βαθμό η εφαρμογή του ΕΠ συνεισέφερε στη «λογική της παρέμβασης»; ▪ Συνάδει η εφαρμογή του ΕΠ με τις ανάγκες και τις προτεραιότητες που είχαν τεθεί; ▪ Ποια η συνεισφορά του Προγράμματος στους στόχους της Στρατηγικής «Ευρώπη 2020»;
Μέθοδος	<p>Θα χρησιμοποιηθεί η Theory based μέθοδος σε συνδυασμό με ποσοτικές εκτιμήσεις για την επιβεβαίωση των συμπερασμάτων</p> <p>Ανάλυση στοιχείων δεικτών εκροών και αποτελέσματος συστήματος παρακολούθησης 2014 – 2020</p> <p>Επικαιροποίηση, συσχέτιση αναγκών με στόχους και δείκτες εκροών, αποτελέσματος</p> <p>Ανάλυση σχεδιασμού του Πλαισίου επίδοσης του ΕΠ</p> <p>Βιβλιογραφική έρευνα – Στατιστική Ανάλυση</p>
Δεδομένα	<p>Δείκτες εκροών και αποτελέσματος</p> <p>Δείκτες Στρατηγικής 2020</p> <p>Διαθέσιμα στατιστικά δεδομένα</p>
Τρόπος διεξαγωγής αξιολόγησης	<p>Εξωτερικός αξιολογητής</p>
Διάρκεια	<ul style="list-style-type: none"> ▪ Εκτιμώμενος χρόνος προκήρυξης της αξιολόγησης: Φεβρουάριος 2021 ▪ Εκτιμώμενος χρόνος συμβασιοποίησης της αξιολόγησης: Ιούνιος 2021 ▪ Εκτιμώμενη ημερομηνία ολοκλήρωσης: Μάρτιος 2022

Εκτιμώμενος π/υ	60.000,00 ευρώ
----------------------------	----------------

16	Αξιολόγηση των επιπτώσεων των παρεμβάσεων του ΕΠ «Αττική» 2014-2020 που αφορούν στην κλιματική αλλαγή και την προστασία του περιβάλλοντος
-----------	--

Το σχεδιασμό της αξιολόγησης:

Η αποτίμηση των επιπτώσεων του ΕΠ Αττικής 2014-2020 στην προσαρμογή και την μείωση των επιπτώσεων της κλιματικής αλλαγής και την προστασία του περιβάλλοντος επιχειρηματικότητα σχετίζεται άμεσα με την μέτρηση της συμβολής του ΕΠ στην αειφόρο ανάπτυξη και τη βιώσιμη διαχείριση των πόρων, αλλά και στην αναγκαιότητα «διαχωρισμού» των επιπτώσεων των παρεμβάσεων του ΕΠ από το ΕΠΑΝΕΚ για τις δράσεις που σχετίζονται με την κλιματική αλλαγή, ιδιαίτερα σε ότι αφορά τις παρεμβάσεις στον ενεργειακό τομέα, και το ΕΠ «Υποδομές Μεταφορών, Αειφόρος Ανάπτυξη, Περιβάλλον» στον τομέα των μεταφορών και της διαχείρισης υγρών και στερεών αποβλήτων. Οι δείκτες αποτελεσμάτων των δύο Προγραμμάτων παρουσιάζουν ομοιότητες, ενώ ομοειδείς είναι και οι παρεμβάσεις στις επενδυτικές προτεραιότητες των ΘΣ 4 και 6.

Η συγκεκριμένη αξιολόγηση εστιάζεται στην μέτρηση των επιπτώσεων του ΕΠ στην προώθηση της ορθολογικής διαχείρισης των πόρων, στην αναβάθμιση του αστικού τοπίου, στην προστασία των θαλασσιών, υπόγειων και επιφανειακών υδάτων από την ρύπανση, στη μείωση της συμβολής της βιομηχανίας, του οικιακού τομέα, των δημόσιων κτιρίων και των μεταφορών (μέσω της προώθησης της χρήσης καθαρών μέσων σταθερής τροχιάς) στην εκπομπή αερίων του θερμοκηπίου, στη βελτίωση της ποιότητας του δομημένου περιβάλλοντος. Η αξιολόγηση θα εστιασθεί στη συνολική θεώρηση των κλιματικών και περιβαλλοντικών επιδόσεων του ΕΠ μέσω και της μέτρησης των τιμών των προτεινόμενων από την ΣΜΠΕ δεικτών.

Τα βασικά της αξιολογικά ερωτήματα είναι τα εξής:

- Σε ποιο βαθμό μειώθηκαν οι εκπομπές αερίων του θερμοκηπίου από την βιομηχανία και τις μεταφορές;
- Σε ποιο βαθμό οι ενεργοβόρες βιομηχανίες μείωσαν την κατανάλωση ενέργειας;
- Σε ποιο βαθμό οι εγκαταστάσεις ΣΥΘΥΝΑ οδήγησαν στην εξοικονόμηση ενέργειας και την μείωση των εκπομπών;
- Σε ποιο βαθμό βελτιώθηκε το ενεργειακό αποτύπωμα των δημόσιων κτιρίων;
- Σε ποιο βαθμό μειώθηκαν οι αέριοι ρύποι, και εξοικονομήθηκε ενέργεια από τις δράσεις εξοικονόμησης κατ' οίκον;

- Σε ποιο βαθμό δημιουργήθηκε μόχλευση πόρων για την εξοικονόμηση ενέργειας;
- Σε ποιο βαθμό δημιουργήθηκαν νέες θέσεις εργασίας;
- Σε ποιο βαθμό οι επιχειρήσεις υποκατέστησαν το ντίζελ και το μαζούτ ως βασική ενεργειακή πηγή;
- Σε ποιο βαθμό υποκαταστάθηκαν οργανικά καύσιμα από ΑΠΕ;
- Σε ποιο βαθμό συνέβαλλε το Πρόγραμμα στη μείωση των αέριων ρύπων και των σωματιδίων από τις μεταφορές ην κυκλοφορία;
- Βαθμός μείωσης των πλημμυρικών φαινομένων
- Σε ποιο βαθμό προστατεύτηκαν τα δάση της Περιφέρειας από τον κίνδυνο των πυρκαγιών;
- Σε ποιο βαθμό οι παρεμβάσεις του Προγράμματος προώθησαν την Γαλάζια Ανάπτυξη;
- Σε ποιο βαθμό υλοποιήθηκαν οι προβλεπόμενες στα σχέδια διαχείρισης παρεμβάσεις στις προστατευόμενες περιοχές;
- Σε ποιο βαθμό εναρμονίστηκε η Περιφέρεια με τις απαιτήσεις των οδηγιών της ΕΕ για τη διαχείριση των υγρών αποβλήτων;
- Σε ποιο βαθμό προχώρησε η ανακύκλωση των απορριμμάτων και μειώθηκε ο όγκος των στερεών αποβλήτων που οδηγούνται σε ταφή;
- Σε ποιο βαθμό αυξήθηκε η χρήση των ΜΜΕ και βελτιώθηκε η πρόσβαση του πληθυσμού σε καθαρές συγκοινωνίες;

Τη διαθεσιμότητα των δεδομένων:

Δείκτες αποτελέσματος των επενδυτικών προτεραιοτήτων: 4b, 4c, 4g, 5a, 6a, 6b, 6c, 7a, 7b, 7c.

Συγκέντρωση επεξεργασία δεδομένων από ΟΠΣ – ΠΚΣΕ

Ενεργειακές επιθεωρήσεις, στοιχεία του ΠΣΚΕ, δεδομένα του ΥΠΕΚΑ για την ποιότητα των υδάτων, του ΕΚΠΑ για την ποιότητα του αέρα, της Ρυθμιστικής Αρχής Ενέργειας, της Γενικής Γραμματείας Πολιτικής Προστασίας του ΦΟΣΔΑ

Το κόστος διενέργειας της αξιολόγησης:

Το κόστος διενέργειας της αξιολόγησης εκτιμάται σε 90.000,00 ευρώ.

Πίνακας 2-16: Δελτία ταυτότητας αξιολογήσεων

α/α	16
Τίτλος αξιολόγησης	Αξιολόγηση των επιπτώσεων των παρεμβάσεων του ΕΠ «Αττική» 2014-2020 που αφορούν στην επιχειρηματικότητα και καινοτομία

<p>Αντικείμενο αξιολόγησης</p>	<p>Η συνολική αποτίμηση του ΕΠ «Αττική» 2014-2020 στην προστασία της βιοποικιλότητας, στην ποιότητα των υδάτων, στην ποιότητα του αέρα, στη βελτίωση της ανθεκτικότητας της Περιφέρειας στους κινδύνους των πλημμυρών, στη μείωση των εκπομπών αερίων του θερμοκηπίου, στην εξοικονόμηση ενέργειας, στην προώθηση της βιώσιμης αστικής κινητικότητας, στην αύξηση του αστικού πρασίνου και την αποθήκευση άνθρακα.</p> <p>Η αξιολόγηση εστιάζεται στην μέτρηση των επιπτώσεων του ΕΠ στην προώθηση της ορθολογικής διαχείρισης των πόρων, στην αναβάθμιση του αστικού τοπίου, στην προστασία των θαλασσιών, υπόγειων και επιφανειακών υδάτων από την ρύπανση, στη μείωση της συμβολής της βιομηχανίας, του οικιακού τομέα, των δημόσιων κτιρίων και των μεταφορών (μέσω της προώθησης της χρήσης καθαρών μέσων σταθερής τροχιάς) στην εκπομπή αερίων του θερμοκηπίου, στη βελτίωση της ποιότητας του δομημένου περιβάλλοντος. Η αξιολόγηση θα εστιασθεί στη συνολική θεώρηση των κλιματικών και περιβαλλοντικών επιδόσεων του ΕΠ μέσω και της μέτρησης των τιμών των προτεινόμενων από την ΣΜΠΕ δεικτών.</p>
<p>Περιεχόμενο</p>	<p>Θα αξιολογηθεί η συμβολή των δράσεων του ΕΠ στους ειδικούς στόχους: 4.b.1, 4.c.1, 4.g.1, 5.a.1, 6.a.1, 6.b.1, 6.c.1, 6.e.1, 7.a.1, 7.b.1, 7.c.1</p>
<p>Κριτήριο αξιολόγησης</p>	<p>Επίπτωση</p>
<p>Ερωτήματα αξιολόγησης</p>	<p>Ενδεικτικά αναφέρονται τα ακόλουθα θέματα προς διερεύνηση:</p> <ul style="list-style-type: none"> ▪ Σε ποιο βαθμό μειώθηκαν οι εκπομπές αερίων του θερμοκηπίου από την βιομηχανία και τις μεταφορές; ▪ Σε ποιο βαθμό οι ενεργοβόρες βιομηχανίες μείωσαν την κατανάλωση ενέργειας; ▪ Σε ποιο βαθμό οι εγκαταστάσεις ΣΥΘΥΝΑ οδήγησαν στην εξοικονόμηση ενέργειας και την μείωση των εκπομπών; ▪ Σε ποιο βαθμό βελτιώθηκε το ενεργειακό αποτύπωμα των δημόσιων κτιρίων; ▪ Σε ποιο βαθμό μειώθηκαν οι αέριοι ρύποι, και εξοικονομήθηκε ενέργεια από τις δράσεις εξοικονόμησης κατ' οίκον; ▪ Σε ποιο βαθμό δημιουργήθηκε μόχλευση πόρων για την εξοικονόμηση ενέργειας; ▪ Σε ποιο βαθμό δημιουργήθηκαν νέες θέσεις

	<p>εργασίας;</p> <ul style="list-style-type: none"> ▪ Σε ποιο βαθμό οι επιχειρήσεις υποκατέστησαν το ντίζελ και το μαζούτ ως βασική ενεργειακή πηγή; ▪ Σε ποιο βαθμό υποκαταστάθηκαν οργανικά καύσιμα από ΑΠΕ; ▪ Σε ποιο βαθμό συνέβαλλε το Πρόγραμμα στη μείωση των αέριων ρύπων και των σωματιδίων από τις μεταφορές ην κυκλοφορία; ▪ Βαθμός μείωσης των πλημμυρικών φαινομένων ▪ Σε ποιο βαθμό προστατεύτηκαν τα δάση της Περιφέρειας από τον κίνδυνο των πυρκαγιών; ▪ Σε ποιο βαθμό οι παρεμβάσεις του Προγράμματος προώθησαν την Γαλάζια Ανάπτυξη; ▪ Σε ποιο βαθμό υλοποιήθηκαν οι προβλεπόμενες στα σχέδια διαχείρισης παρεμβάσεις στις προστατευόμενες περιοχές; ▪ Σε ποιο βαθμό εναρμονίστηκε η Περιφέρεια με τις απαιτήσεις των οδηγιών της ΕΕ για τη διαχείριση των υγρών αποβλήτων; ▪ Σε ποιο βαθμό προχώρησε η ανακύκλωση των απορριμμάτων και μειώθηκε ο όγκος των στερεών αποβλήτων που οδηγούνται σε ταφή; ▪ Σε ποιο βαθμό αυξήθηκε η χρήση των ΜΜΕ και βελτιώθηκε η πρόσβαση του πληθυσμού σε καθαρές συγκοινωνίες;
Μέθοδος	Κατά κύριο λόγο θα χρησιμοποιηθούν προχί δείκτες και "aggregation methods", και έρευνες πεδίου με στρωματοποιημένη δειγματοληψία σε δικαιούχους και μη δικαιούχους ειδικά για τις παρεμβάσεις του ΘΣ 4.
Δεδομένα	Δείκτες αποτελέσματος των επενδυτικών προτεραιοτήτων: 4b, 4c, 4g, 5a, 6a, 6b, 6c, 7a, 7b, 7c Συγκέντρωση επεξεργασία δεδομένων από ΟΠΣ – ΠΚΣΕ Ενεργειακές επιθεωρήσεις, στοιχεία του ΠΣΚΕ, δεδομένα του ΥΠΕΚΑ για την ποιότητα των υδάτων, του ΕΚΠΑ για την ποιότητα του αέρα, της Ρυθμιστικής Αρχής Ενέργειας, της Γενικής Γραμματείας Πολιτικής Προστασίας του ΦΟΣΔΑ.
Τρόπος διεξαγωγής αξιολόγησης	Εξωτερικός αξιολογητής
Διάρκεια	<ul style="list-style-type: none"> ▪ Εκτιμώμενος χρόνος προκήρυξης της αξιολόγησης: Σεπτέμβριος 2020

	<ul style="list-style-type: none"> ▪ Εκτιμώμενος χρόνος συμβασιοποίησης της αξιολόγησης: Μάρτιος 2020 ▪ Εκτιμώμενη ημερομηνία ολοκλήρωσης της αξιολόγησης: Μάρτιος 2022
Εκτιμώμενος π/υ	90.000,00 ευρώ

17	Αξιολόγηση των επιπτώσεων των παρεμβάσεων του ΕΠ «Αττική» 2014-2020 που στις υποδομές Υγείας, Πρόνοιας και Εκπαίδευσης
-----------	---

Το σχεδιασμό της αξιολόγησης:

Η αξιολόγηση αφορά στους ειδικούς στόχους του ΕΠ που σχετίζονται με τις υποδομές της υγείας, της πρόνοιας και της εκπαίδευσης και αποσκοπεί στην αποτίμηση των επιπτώσεων (δείκτες εκροών – αποτελέσματος) από τις υλοποιούμενες παρεμβάσεις σε αυτούς τους τομείς.

Τα βασικά αξιολογικά ερωτήματα θα επικεντρωθούν στα εξής:

- Σε ποιο βαθμό οι υλοποιούμενες παρεμβάσεις στους τομείς της υγείας, της πρόνοιας και της εκπαίδευσης επέφεραν αλλαγές στις περιοχές εφαρμογής τους;
- Ποιες οι αλλαγές που επήλθαν από τη βελτίωση / συμπλήρωση των υποδομών υγείας, πρόνοιας και εκπαίδευσης στις περιοχές που υλοποιήθηκαν;
- Τι θα είχε συμβεί αν δεν είχαν υλοποιηθεί οι σχετικές παρεμβάσεις;
- Πώς επηρεάστηκε η ποιότητα της ζωής των κατοίκων στις περιοχές παρέμβασης;

Τη διαθεσιμότητα των δεδομένων:

Δείκτες αποτελέσματος των επενδυτικών προτεραιοτήτων: 9α, 10α.

Δευτερογενής ανάλυση των στοιχείων παρακολούθησης των δικαιούχων.

Το κόστος διενέργειας της αξιολόγησης:

Το κόστος διενέργειας της αξιολόγησης εκτιμάται σε 40.000,00 ευρώ.

Πίνακας 2-17: Δελτία ταυτότητας αξιολογήσεων

α/α	17
------------	----

Τίτλος αξιολόγησης	Αξιολόγηση των επιπτώσεων των παρεμβάσεων του ΕΠ «Αττική» 2014-2020 που στις υποδομές Υγείας, Πρόνοιας και Εκπαίδευσης
Αντικείμενο αξιολόγησης	Η αξιολόγηση αφορά στους ειδικούς στόχους του ΕΠ που σχετίζονται με τις υποδομές της υγείας, της πρόνοιας και της εκπαίδευσης και αποσκοπεί στην αποτίμηση των επιπτώσεων (δείκτες εκροών – αποτελέσματος) από τις υλοποιούμενες παρεμβάσεις σε αυτούς τους τομείς.
Περιεχόμενο	Θα αξιολογηθεί η συμβολή των δράσεων του ΕΠ στους ειδικούς στόχους: 9.a.1, 10.a.1
Κριτήριο αξιολόγησης	Επίπτωση
Ερωτήματα αξιολόγησης	Ενδεικτικά: <ul style="list-style-type: none"> ▪ Σε ποιο βαθμό οι υλοποιούμενες παρεμβάσεις στους τομείς της υγείας, της πρόνοιας και της εκπαίδευσης επέφεραν αλλαγές στις περιοχές εφαρμογής τους; ▪ Ποιες οι αλλαγές που επήλθαν από τη βελτίωση / συμπλήρωση των υποδομών υγείας, πρόνοιας και εκπαίδευσης στις περιοχές που υλοποιήθηκαν; ▪ Τι θα είχε συμβεί αν δεν είχαν υλοποιηθεί οι σχετικές παρεμβάσεις; ▪ Πώς επηρεάστηκε η ποιότητα της ζωής των κατοίκων στις περιοχές παρέμβασης;
Μέθοδος	Δευτερογενής ανάλυση στοιχείων παρακολούθησης των δικαιούχων/ πρωτογενής ποσοτική έρευνα με χρήση ερωτηματολογίων ή/και ποιοτική ανάλυση με ομάδες εστίασης (focus groups) ή case studies.
Δεδομένα	Δείκτες αποτελέσματος των επενδυτικών προτεραιοτήτων: 9a, 10a Δευτερογενής ανάλυση των στοιχείων παρακολούθησης των δικαιούχων
Τρόπος διεξαγωγής αξιολόγησης	Εξωτερικός αξιολογητής
Διάρκεια	<ul style="list-style-type: none"> ▪ Εκτιμώμενος χρόνος προκήρυξης της αξιολόγησης: Σεπτέμβριος 2021 ▪ Εκτιμώμενος χρόνος συμβασιοποίησης της αξιολόγησης: Δεκέμβριος 2021 ▪ Εκτιμώμενη ημερομηνία ολοκλήρωσης της

	αξιολόγησης: Απρίλιος 2022
Εκτιμώμενος π/υ	40.000,00 ευρώ

18	Αξιολόγηση της Ολοκληρωμένης Χωρικής Ανάπτυξης μέσω της υλοποίησης Ολοκληρωμένων Χωρικών Επενδύσεων (ΟΧΕ) της Περιφέρειας Αττικής
-----------	--

Το σχεδιασμό της αξιολόγησης:

Στόχος της συγκεκριμένης αξιολόγησης είναι να εκτιμηθεί ο βαθμός επίτευξης των στόχων της ολοκληρωμένης χωρικής στρατηγικής του ΕΠ μέσω του πλαισίου ανάπτυξης των παρεμβάσεων ΟΧΕ.

Στο πλαίσιο αυτό θα αξιολογηθούν ενδεικτικά οι διαδικασίες προετοιμασίας και σχεδιασμού, οι τρόποι και οι προϋποθέσεις επιλογής των περιοχών ΟΧΕ και υλοποίησης των παρεμβάσεων καθώς και η προστιθέμενη αξία των παρεμβάσεων που υλοποιήθηκαν βάσει μίας στρατηγικής ΟΧΕ σε σχέση με μεμονωμένες αντίστοιχες παρεμβάσεις.

Παράλληλα θα πρέπει να αξιολογηθεί η συνάφεια των στρατηγικών ΟΧΕ με τους στόχους του ΕΠ καθώς και οι παράγοντες στους οποίους οφείλεται η επιτυχία ή αποτυχία της υλοποίησης.

Τα βασικά αξιολογικά ερωτήματα που θα εξεταστούν είναι τα εξής:

- Πώς αξιολογούνται οι διαδικασίες εφαρμογής ΟΧΕ, από την επιλογή των περιοχών μέχρι και την υλοποίηση των δράσεων;
- Σε ποιο βαθμό επιτεύχθηκαν οι στόχοι της χωρικής στρατηγικής όπως περιγράφονται στο ΕΠ;
- Ποια είναι η προστιθέμενη αξία της επιλογής χρήσης του εργαλείου ΟΧΕ σε σχέση με την υλοποίηση ανάλογων δράσεων εκτός ΟΧΕ για κάθε στρατηγική ΟΧΕ;
- Πώς διασφαλίστηκε η ενεργή συμμετοχή των εμπλεκόμενων μερών στην κατάρτιση της στρατηγικής ΟΧΕ;
- Ο τρόπος εφαρμογής της ΟΧΕ, ιδιαίτερα σε περίπτωση ΕΦ ή ΕΦΔ, ήταν επαρκής; Ομοίως για το φορέα στρατηγικής.
- Σε ποιο βαθμό επιτεύχθηκαν οι στόχοι του ΕΠ μέσω της υλοποίησης των στρατηγικών ΟΧΕ;
- Πώς συνέβαλαν οι δείκτες του σχεδίου δράσης της ΟΧΕ στους δείκτες εκροών και αποτελέσματος του ΕΠ;
- Ο διαθέσιμος προϋπολογισμός του σχεδίου δράσης ήταν επαρκής για την υλοποίηση της στρατηγικής;
- Ο ολοκληρωμένος χαρακτήρας των παρεμβάσεων των στρατηγικών ΟΧΕ διασφαλίστηκε στο σύνολό του κατά την υλοποίηση;

- Πώς αντιμετωπίστηκαν ενδεχόμενα προβλήματα που προέκυψαν κατά το σχεδιασμό και την υλοποίηση της στρατηγικής;
- Τη διαθεσιμότητα των δεδομένων:
 - Δείκτες εκροών και αποτελέσματος του ΕΠ
 - Δείκτες στρατηγικών ΟΧΕ

Οι ενδεχόμενες ανάγκες για νέα δεδομένα θα προκύψουν μετά την οριστικοποίηση των στρατηγικών ΟΧΕ.

Το κόστος διενέργειας της αξιολόγησης:

Το κόστος διενέργειας της αξιολόγησης εκτιμάται σε 60.000,00 ευρώ.

Πίνακας 2-18: Δελτία ταυτότητας αξιολογήσεων

α/α	18
Τίτλος αξιολόγησης	Αξιολόγηση της Ολοκληρωμένης Χωρικής Ανάπτυξης μέσω της υλοποίησης Ολοκληρωμένων Χωρικών Επενδύσεων (ΟΧΕ) της Περιφέρειας Αττικής
Αντικείμενο αξιολόγησης	Στόχος της αξιολόγησης είναι να εκτιμηθεί ο βαθμός επίτευξης των στόχων της ολοκληρωμένης χωρικής στρατηγικής του ΕΠ μέσω του πλαισίου ανάπτυξης των παρεμβάσεων ΟΧΕ. Στο πλαίσιο αυτό θα αξιολογηθούν ενδεικτικά οι διαδικασίες προετοιμασίας και σχεδιασμού, οι τρόποι και οι προϋποθέσεις επιλογής των περιοχών ΟΧΕ και υλοποίησης των παρεμβάσεων καθώς και η προστιθέμενη αξία των παρεμβάσεων που υλοποιήθηκαν βάσει μίας στρατηγικής ΟΧΕ σε σχέση με μεμονωμένες αντίστοιχες παρεμβάσεις. Παράλληλα θα πρέπει να αξιολογηθεί η συνάφεια των στρατηγικών ΟΧΕ με τους στόχους του ΕΠ καθώς και οι παράγοντες στους οποίους οφείλεται η επιτυχία ή αποτυχία της υλοποίησης.
Περιεχόμενο	Η αξιολόγηση αφορά στην ολοκληρωμένη χωρική στρατηγική του ΕΠ μέσω της υλοποίησης των στρατηγικών ΟΧΕ που χρηματοδοτούνται από το ΕΠ και στη συμβολή των ΟΧΕ στους ειδικούς στόχους του ΕΠ που θα αξιοποιηθούν
Κριτήριο αξιολόγησης	Αποτελεσματικότητα, Συνάφεια, Προστιθέμενη αξία Επίπτωση

Ερωτήματα αξιολόγησης	<p>Ερωτήματα που αφορούν στην ολοκληρωμένη χωρική στρατηγική του ΕΠ:</p> <ul style="list-style-type: none"> ▪ Πώς αξιολογούνται οι διαδικασίες εφαρμογής ΟΧΕ, από την επιλογή των περιοχών μέχρι και την υλοποίηση των δράσεων; ▪ Σε ποιο βαθμό επιτεύχθηκαν οι στόχοι της χωρικής στρατηγικής όπως περιγράφονται στο ΕΠ ; ▪ Ποια είναι η προστιθέμενη αξία της επιλογής χρήσης του εργαλείου ΟΧΕ σε σχέση με την υλοποίηση ανάλογων δράσεων εκτός ΟΧΕ για κάθε στρατηγική ΟΧΕ; <p>Ερωτήματα που αφορούν στις στρατηγικές ΟΧΕ:</p> <ul style="list-style-type: none"> ▪ Πώς διασφαλίστηκε η ενεργή συμμετοχή των εμπλεκόμενων μερών στην κατάρτιση της στρατηγικής ΟΧΕ; ▪ Ο τρόπος εφαρμογής της ΟΧΕ, ιδιαίτερα σε περίπτωση ΕΦ ή ΕΦΔ, ήταν επαρκής; Ομοίως για το φορέα στρατηγικής. ▪ Σε ποιο βαθμό επετεύχθησαν οι στόχοι του ΕΠ μέσω της υλοποίησης των στρατηγικών ΟΧΕ; ▪ Πώς συνέβαλαν οι δείκτες του σχεδίου δράσης της ΟΧΕ στους δείκτες εκροών και αποτελέσματος του ΕΠ; ▪ Ο διαθέσιμος προϋπολογισμός του σχεδίου δράσης ήταν επαρκής για την υλοποίηση της στρατηγικής; ▪ Ο ολοκληρωμένος χαρακτήρας των παρεμβάσεων των στρατηγικών ΟΧΕ διασφαλίστηκε στο σύνολό του κατά την υλοποίηση; ▪ Πώς αντιμετωπίστηκαν ενδεχόμενα προβλήματα που προέκυψαν κατά το σχεδιασμό και την υλοποίηση της στρατηγικής;
Μέθοδος	<p>Ανάλυση στοιχείων δεικτών εκροών και αποτελέσματος συστήματος παρακολούθησης, έρευνες πεδίου, case-studies.</p>
Δεδομένα	<ul style="list-style-type: none"> ▪ Δείκτες εκροών και αποτελέσματος του ΕΠ ▪ Δείκτες στρατηγικών ΟΧΕ <p>Οι ενδεχόμενες ανάγκες για νέα δεδομένα θα προκύψουν μετά την οριστικοποίηση των στρατηγικών ΟΧΕ.</p>
Τρόπος διεξαγωγής αξιολόγησης	<p>Εξωτερικός αξιολογητής</p>

Διάρκεια	<ul style="list-style-type: none"> ▪ Εκτιμώμενος χρόνος προκήρυξης της αξιολόγησης: Μάιος 2021 ▪ Εκτιμώμενος χρόνος συμβασιοποίησης της αξιολόγησης: Σεπτέμβριος 2021 ▪ Εκτιμώμενη ημερομηνία ολοκλήρωσης της αξιολόγησης: Ιούνιος 2022
Εκτιμώμενος π/υ	60.000,00 ευρώ

19	Αξιολόγηση της αποδοτικότητας και των επιπτώσεων των δράσεων της Τεχνικής Βοήθειας του ΕΠ «Αττική» 2014-2020
-----------	---

Το σχεδιασμό της αξιολόγησης:

Οι δράσεις της Τεχνικής Βοήθειας αποτελούν αναπόσπαστο τμήμα του προγραμματικού σχεδιασμού του ΕΠ και αποσκοπούν στη βέλτιστη δυνατή κάλυψη των διαχειριστικών του αναγκών.

Η αξιολόγηση των σχετικών δράσεων έχει ως σκοπό την εκτίμηση των επιπτώσεων και της αποδοτικότητας της εφαρμογής τους. Σε αυτό το πλαίσιο, τα βασικά αξιολογικά ερωτήματα στα οποία πρόκειται να επικεντρωθεί είναι τα εξής:

- Σε ποιο βαθμό ο σχεδιασμός των δράσεων της Τεχνικής Βοήθειας αποδείχθηκε κατάλληλος για την κάλυψη των διαχειριστικών αναγκών του ΕΠ;
- Σε ποιο βαθμό η υλοποίηση των δράσεων της Τεχνικής Βοήθειας παρέκκλινε από τον αρχικό σχεδιασμό και γιατί;
- Σε ποιο βαθμό οι δράσεις που τελικά υλοποιήθηκαν ήταν αποτελεσματικές σε σχέση με τις ανάγκες που κάλυψαν και το κόστος που προέκυψε;
- Πόσο κατάλληλος/ικανοποιητικός ήταν ο διαθέσιμος προϋπολογισμός σε σχέση με τις διαχειριστικές ανάγκες του ΕΠ;
- Ποια τα αποτελέσματα των δράσεων της Τεχνικής Βοήθειας και τι θα είχε συμβεί αν δεν είχαν υλοποιηθεί;

Τη διαθεσιμότητα των δεδομένων:

Θα χρησιμοποιηθούν δεδομένα και δείκτες από τις δράσεις της Τεχνικής Βοήθειας όπως αυτά θα έχουν καταχωρηθεί στο ΟΠΣ.

Το κόστος διενέργειας της αξιολόγησης:

Το κόστος διενέργειας της αξιολόγησης εκτιμάται σε 10.000,00 ευρώ.

Πίνακας 2-19: Δελτία ταυτότητας αξιολογήσεων

α/α	19
Τίτλος αξιολόγησης	Αξιολόγηση της αποδοτικότητας και των επιπτώσεων των δράσεων της Τεχνικής Βοήθειας του ΕΠ «Αττική» 2014-2020
Αντικείμενο αξιολόγησης	Οι δράσεις της Τεχνικής Βοήθειας που θα υλοποιηθούν στο πλαίσιο του ΕΠ.
Περιεχόμενο	Η αξιολόγηση αφορά στους ειδικούς στόχους των ΑΠ 12 και 13 του ΕΠ
Κριτήριο αξιολόγησης	Αποδοτικότητα Επιπτώσεις
Ερωτήματα αξιολόγησης	<ul style="list-style-type: none"> ▪ Σε ποιο βαθμό ο σχεδιασμός των δράσεων της Τεχνικής Βοήθειας αποδείχθηκε κατάλληλος για την κάλυψη των διαχειριστικών αναγκών του ΕΠ; ▪ Σε ποιο βαθμό η υλοποίηση των δράσεων της Τεχνικής Βοήθειας παρέκκλινε από τον αρχικό σχεδιασμό και γιατί; ▪ Σε ποιο βαθμό οι δράσεις που τελικά υλοποιήθηκαν ήταν αποτελεσματικές σε σχέση με τις ανάγκες που κάλυψαν και το κόστος που προέκυψε; ▪ Πόσο κατάλληλος/ικανοποιητικός ήταν ο διαθέσιμος προϋπολογισμός σε σχέση με τις διαχειριστικές ανάγκες του ΕΠ; ▪ Ποια τα αποτελέσματα των δράσεων της Τεχνικής Βοήθειας και τι θα είχε συμβεί αν δεν είχαν υλοποιηθεί;
Μέθοδος	Ποιοτική ανάλυση των στοιχείων των δεικτών εκρών και αποτελέσματος του συστήματος παρακολούθησης
Δεδομένα	<p><i>Δείκτες υλοποίησης:</i> καταγράφουν τις επικοινωνιακές δράσεις (π.χ. αριθμός δράσεων/εργαλείων, έντυπο υλικό, κ.ο.κ.)</p> <p><i>Δείκτες αποτελέσματος:</i> καταγράφουν το αποτέλεσμα των ενεργειών ως προς τους αποδέκτες ή ωφελούμενους (π.χ. αριθμός συμμετεχόντων σε εκδηλώσεις, δελτία τύπου που δημοσιεύθηκαν, αριθμός μοναδικών επισκεπτών στο website, κ.ο.κ.)</p> <p><i>Δείκτες επίπτωσης:</i> αναλύουν την επίδραση των επικοινωνιακών δράσεων στο κοινό στόχο (π.χ.</p>

	μετρήσιμες αλλαγές βαθμού αναγνωρισιμότητας)
Τρόπος διεξαγωγής αξιολόγησης	Εξωτερικός Αξιολογητής
Διάρκεια	<ul style="list-style-type: none"> ▪ Εκτιμώμενος χρόνος προκήρυξης της αξιολόγησης: 4ο Φεβρουάριος 2022 ▪ Εκτιμώμενος χρόνος συμβασιοποίησης της αξιολόγησης: Μάρτιος 2022 ▪ Εκτιμώμενη ημερομηνία ολοκλήρωσης της αξιολόγησης: Ιούνιος 2022
Εκτιμώμενος π/υ	10.000,00 ευρώ

20	Αξιολόγηση των δράσεων που συγχρηματοδοτούνται από το ΕΚΤ στο πλαίσιο του Θεματικού Στόχου 8 και συμβάλλουν στις Στρατηγικές Έξυπνης Εξειδίκευσης
-----------	--

Οι ειδικοί στόχοι των επενδυτικών προτεραιοτήτων 8iii και 8v του Θεματικού Στόχου 8 θα καλυφθούν από οριζόντια αξιολόγηση που θα διενεργηθεί από την ΕΥΣΕΚΤ, με τίτλο: «**Αξιολόγηση των δράσεων που συγχρηματοδοτούνται από το ΕΚΤ στο πλαίσιο του Θεματικού Στόχου 8 και συμβάλλουν στις Στρατηγικές Έξυπνης Εξειδίκευσης**». Η μελέτη αυτή θα αξιολογήσει τις σχετικές παρεμβάσεις των ειδικών στόχων που συμβάλλουν στις Περιφερειακές Στρατηγικές Έξυπνης Εξειδίκευσης των ΕΠ των Περιφερειών και του ΕΠΑΝΕκ, με χρονοδιάγραμμα υλοποίησης εντός του 2022.

21	Έκθεση Σύνοψης Αξιολογήσεων του ΕΠ «Αττική» 2014-2020
-----------	--

Το σχεδιασμό της αξιολόγησης:

Η συγκεκριμένη αξιολόγηση αφορά στη σύνθεση του συνόλου των ανακεφαλαιωτικών και διαμορφωτικών αξιολογήσεων που υλοποιήθηκαν την περίοδο 2014 -2020 και είναι κρίσιμης σημασίας για την ετήσια έκθεση του 2023 (έκθεση κλεισίματος του ΕΠ).

Τα αξιολογικά ερωτήματα στα οποία θα επικεντρωθεί είναι τα εξής:

- Ο βαθμός επίτευξης των στόχων του ΠΕΠ

- Η συμβολή του ΠΕΠ Αττικής στην προώθηση μιας έξυπνης διατηρήσιμης και χωρίς αποκλεισμούς ανάπτυξη
- Η συμβολή του ΠΕΠ στην προώθηση των οριζοντίων αρχών
- Η συμβολή του ΠΕΠ στην προώθηση της χωρικής ανάπτυξης
- Σημαντικότερες δυσκολίες που ανέκυψαν για την επίτευξη των στόχων του ΠΕΠ
- Διδάγματα για την επόμενη προγραμματική περίοδο

Τη διαθεσιμότητα των δεδομένων:

Θα χρησιμοποιηθούν τα δεδομένα όλων των αξιολογήσεων του ΕΠ που θα έχουν διενεργηθεί έως εκείνη την περίοδο.

Το κόστος διενέργειας της αξιολόγησης:

Το κόστος διενέργειας της αξιολόγησης εκτιμάται σε 10.000,00 ευρώ.

Πίνακας 2-21: Δελτία ταυτότητας αξιολογήσεων

α/α	21
Τίτλος αξιολόγησης	Έκθεση Σύνοψης Αξιολογήσεων του ΕΠ «Αττική» 2014-2020
Αντικείμενο αξιολόγησης	Η σύνθεση του συνόλου των ανακεφαλαιωτικών και διαμορφωτικών αξιολογήσεων που υλοποιήθηκαν την περίοδο 2014 -2020
Περιεχόμενο	Η κωδικοποίηση των ευρημάτων του συνόλου των αξιολογήσεων.
Κριτήριο αξιολόγησης	Αποδοτικότητα, Αποτελεσματικότητα, Επιπτώσεις, Συνάφεια
Ερωτήματα αξιολόγησης	Ενδεικτικά αναφέρονται τα ακόλουθα θέματα προς διερεύνηση: <ul style="list-style-type: none"> ▪ Ο βαθμός επίτευξης των στόχων του ΠΕΠ ▪ Η συμβολή του ΠΕΠ Αττικής στην προώθηση μιας έξυπνης διατηρήσιμης και χωρίς αποκλεισμούς ανάπτυξη ▪ Η συμβολή του ΠΕΠ στην προώθηση των οριζοντίων αρχών ▪ Η συμβολή του ΠΕΠ στην προώθηση της χωρικής

	<p>ανάπτυξης</p> <ul style="list-style-type: none"> ▪ Σημαντικότερες δυσκολίες που ανέκυψαν για την επίτευξη των στόχων του ΠΕΠ ▪ Διδάγματα για την επόμενη προγραμματική περίοδο;
Μέθοδος	Ποιοτική
Δεδομένα	Εκθέσεις αξιολόγησης της περιόδου 2014-2020
Τρόπος διεξαγωγής αξιολόγησης	Εξωτερικός αξιολογητής σε συνεργασία με τη ΔΑ
Διάρκεια	<ul style="list-style-type: none"> ▪ Εκτιμώμενος χρόνος προκήρυξης της αξιολόγησης: Απρίλιος 2022 ▪ Εκτιμώμενος χρόνος συμβασιοποίησης της αξιολόγησης: Μάιος 2022 ▪ Εκτιμώμενη ημερομηνία ολοκλήρωσης της αξιολόγησης: Σεπτέμβριος 2022
Εκτιμώμενος π/υ	10.000,00 ευρώ

22	Αξιολόγηση της Στρατηγικής Επικοινωνίας του ΕΠ «Αττική» 2014-2020
-----------	--

Το σχεδιασμό της αξιολόγησης:

Οι παράγοντες που επιδρούν και επηρεάζουν την επικοινωνία είναι ποικίλοι, γεγονός που καθιστά αναγκαία την αξιολόγηση, σε τακτική βάση, της αποτελεσματικότητας των επιλογών της επικοινωνιακής στρατηγικής.

Ειδικότερα, σύμφωνα με το άρθρο 4 του Κανονισμού 1303/2013 η στρατηγική επικοινωνίας κάθε ΕΠ πρέπει να αξιολογηθεί σε σχέση με τα επιλεγμένα μέτρα ενημέρωσης και επικοινωνίας όσον αφορά στην προβολή και την αναγνωρισιμότητα της πολιτικής συνοχής, των επιχειρησιακών προγραμμάτων, των πράξεων και του ρόλου των Ταμείων και της Ένωσης.

Υπό αυτό το πρίσμα, η τελική αξιολόγηση της Επικοινωνιακής Στρατηγικής θα επικεντρωθεί (ως αντικείμενο και αξιολογικά ερωτήματα) στη διερεύνηση τόσο του βαθμού αναγνωρισιμότητας του ΕΣΠΑ και του ΕΠ της Αττικής όσο και του βαθμού επίγνωσης / κατανόησης των στόχων και των πράξεων του νέου ΕΣΠΑ και του ΕΠ της Περιφέρειας Αττικής, στην επάρκεια της παρεχόμενης ενημέρωσης και στο αντιλαμβανόμενο όφελος από τις παρεμβάσεις που θα έχουν υλοποιηθεί. Παράλληλα, θα καταλήγει σε βασικά συμπεράσματα ή/και προτάσεις όσον αφορά στον σχεδιασμό της επικοινωνιακής στρατηγικής της επόμενης προγραμματικής περιόδου.

Η διενέργεια της αξιολόγησης θα βασιστεί, κατά προτεραιότητα, στα αποτελέσματα από τις δράσεις δημοσιότητας που θα έχουν διενεργηθεί έως τότε καθώς και στους σχετικούς δείκτες.

Τη διαθεσιμότητα των δεδομένων:

Θα χρησιμοποιηθούν δεδομένα και δείκτες από τις δράσεις δημοσιότητας που θα έχουν διενεργηθεί έως τότε καθώς και δεδομένα που θα προκύψουν από στοχευμένες έρευνες κοινού ή/και εμπειρογνωμοσύνες θα πραγματοποιηθούν κατά την τρέχουσα περίοδο.

Το κόστος διενέργειας της αξιολόγησης:

Το κόστος διενέργειας της αξιολόγησης, με βάση αντίστοιχες έρευνες κοινού προηγούμενων προγραμματικών περιόδων, εκτιμάται σε 15.000,00 ευρώ.

Πίνακας 2-22: Δελτία ταυτότητας αξιολογήσεων

α/α	22
Τίτλος αξιολόγησης	Αξιολόγηση της Στρατηγικής Επικοινωνίας του ΕΠ «Αττική» 2014-2020
Αντικείμενο αξιολόγησης	Μέτρα πληροφόρησης και επικοινωνίας
Περιεχόμενο	Αποτελεσματικότητα των στόχων και της υλοποίησης της Στρατηγικής Επικοινωνίας
Κριτήριο αξιολόγησης	Προβολή και αναγνωρισιμότητα της πολιτικής, των επιχειρησιακών προγραμμάτων, των πράξεων και του ρόλου των Ταμείων και της ΕΕ.
Ερωτήματα αξιολόγησης	Μεταβολή του βαθμού αναγνωρισιμότητα του ΕΣΠΑ, της πολιτικής συνοχής και του ΕΠ της Περιφέρειας Αττικής Βαθμός επίγνωσης / κατανόησης του νέου ΕΣΠΑ και του ΕΠ της Αττικής Επάρκεια της παρεχόμενης ενημέρωσης / πληροφόρησης Αντιλαμβανόμενο όφελος
Μέθοδος	Αποτίμηση των ενεργειών δημοσιότητας μέσω στοχευμένων ερευνών κοινού.
Δεδομένα	Δείκτες υλοποίησης οι οποίοι καταγράφουν τις επικοινωνιακές δράσεις (π.χ. αριθμός

	<p>δράσεων/εργαλείων, έντυπο υλικό, κ.ο.κ.)</p> <p><i>Δείκτες αποτελέσματος</i> οι οποίοι καταγράφουν το αποτέλεσμα των ενεργειών ως προς τους αποδέκτες ή ωφελούμενους (π.χ. αριθμός συμμετεχόντων σε εκδηλώσεις, δελτία τύπου που δημοσιεύθηκαν, αριθμός μοναδικών επισκεπτών στο website, κ.ο.κ.)</p> <p><i>Δείκτες επίπτωσης</i> οι οποίοι αναλύουν την επίδραση των επικοινωνιακών δράσεων στο κοινό στόχο (π.χ. μετρήσιμες αλλαγές βαθμού αναγνωρισιμότητας)</p>
Τρόπος διεξαγωγής αξιολόγησης	Εξωτερικός Αξιολογητής
Διάρκεια	<ul style="list-style-type: none"> ▪ Εκτιμώμενος χρόνος προκήρυξης της αξιολόγησης: 4ο Απρίλιος 2022 ▪ Εκτιμώμενος χρόνος συμβασιοποίησης της αξιολόγησης: Ιούνιος 2022 ▪ Εκτιμώμενη ημερομηνία ολοκλήρωσης της αξιολόγησης: Οκτώβριος 2022
Εκτιμώμενος π/υ	15.000,00 ευρώ

23

Εκ των υστέρων αξιολόγηση του ΕΠ «Αττική» 2014-2020

Το σχεδιασμό της αξιολόγησης:

Η συγκεκριμένη αξιολόγηση αφορά στην αποτίμηση των αποτελεσμάτων και των επιπτώσεων του ΕΠ της Περιφέρειας Αττικής.

Το ακριβές αντικείμενο και τα βασικά αξιολογικά ερωτήματα της μελέτης θα προσδιοριστούν μετά από την έκδοση των σχετικών κατευθυντηρίων γραμμών από την ΕΕ.

Τη διαθεσιμότητα των δεδομένων:

Ανάλογα με την επιλογή των μεθόδων.

Το κόστος διενέργειας της αξιολόγησης:

Το κόστος διενέργειας της αξιολόγησης εκτιμάται σε 60.000,00 ευρώ.

Πίνακας 2-23: Δελτία ταυτότητας αξιολογήσεων

α/α	23
Τίτλος αξιολόγησης	Εκ των υστέρων αξιολόγηση του ΕΠ «Αττική» 2014-2020
Αντικείμενο αξιολόγησης	Η αποτίμηση των αποτελεσμάτων και των επιπτώσεων του ΠΕΠ Αττικής
Περιεχόμενο	Θα προσδιορισθεί μετά την έκδοση των σχετικών κατευθυντηρίων γραμμών από την ΕΕ
Κριτήριο αξιολόγησης	Αποτελεσματικότητα, Αποδοτικότητα , Επιπτώσεις, Σαφήνεια, Προστιθέμενη αξία
Ερωτήματα αξιολόγησης	Θα προσδιορισθούν μετά την έκδοση των σχετικών κατευθυντηρίων γραμμών από την ΕΕ
Μέθοδος	Αξιοποίηση ποσοτικών και ποιοτικών μεθόδων που θα προσδιορισθούν από τη φύση και το είδος των ερωτημάτων
Δεδομένα	Ανάλογα με την επιλογή των μεθόδων
Τρόπος διεξαγωγής αξιολόγησης	Εξωτερικός αξιολογητής
Διάρκεια	<ul style="list-style-type: none"> ▪ Εκτιμώμενος χρόνος προκήρυξης της αξιολόγησης: Νοέμβριος 2023 ▪ Εκτιμώμενος χρόνος συμβασιοποίησης της αξιολόγησης: Μάρτιος 2024 ▪ Εκτιμώμενη ημερομηνία ολοκλήρωσης της αξιολόγησης: Δεκέμβριος 2024
Εκτιμώμενος π/υ	60.000,00 ευρώ

Σχέδιο Αξιολόγησης
Περιφερειακού Επιχειρησιακού Προγράμματος
ΑΤΤΙΚΗ 2014 – 2020

ΠΑΡΑΡΤΗΜΑ Ι

Αναλυτικός Πίνακας Αξιολογήσεων

ΕΥΔΕΠ ΑΤΤΙΚΗΣ
Μονάδα Α΄

A/A	ΤΙΤΛΟΣ	ΕΙΔΟΣ	ΚΡΙΤΗΡΙΟ ΑΞΙΟΛΟΓΗΣΗΣ	ΥΠΗΡΕΣΙΑ ΕΚΠΟΝΗΣΗΣ ΑΞΙΟΛΟΓΗΣΗΣ	ΕΝΔΕΙΚΤΙΚΗ ΗΜΕΡΟΜΗΝΙΑ ΟΛΟΚΛΗΡΩΣΗΣ	ΕΚΤΙΜΩΜΕΝΟΣ Π/Υ ΑΞΙΟΛΟΓΗΣΗΣ ΣΕ ΔΔ	ΕΙΔΙΚΟΣ ΣΤΟΧΟΣ	ΤΑΜΕΙΟ	Π/Υ Κ.Σ. ΕΙΔ. ΣΤΟΧΟΥ	ΠΟΣΟΣΤΟ ΩΣ ΠΡΟΣ ΣΥΝΟΛΙΚΗ Κ.Σ. Ε.Π.	ΘΕΜΑΤΙΚΟΣ ΣΤΟΧΟΣ	ΕΠΕΝΔΥΤΙΚΗ ΠΡΟΤ/ΤΗΤΑ	ΑΞΟΝΑΣ ΠΡΟΤΕΡΑΙΟΤΗΤΑΣ	ΠΑΡΑΤΗΡΗΣΕΙΣ		
1	Εκ των προτέρων αξιολόγηση και Στρατηγική Περιβαλλοντική Εκτίμηση του Ε.Π. Αττική 2014-2020.	ΕΧ-ΑΝΤΕ		Ε.Υ.Δ.Ε.Π. Περ. Αττικής	Δεκέμβριος 2014	-	όλοι	ΕΤΠΑ-ΕΚΤ			όλοι	όλες	-	όλοι		
2	Εκ των υστέρων αξιολόγηση του Ε.Π. Αττική 2007-2013.	Αξιολόγηση Επιπτώσεων	Επίπτωση	Ε.Υ.Δ.Ε.Π. Περ. Αττικής	Νοέμβριος 2017	40.000,00	όλοι	ΕΤΠΑ			όλοι	όλες	-	όλοι	Περιλαμβάνονται έρευνες πεδίου συγκεκριμένων κατηγοριών παρέμβασης.	
3	Αξιολόγηση της αποδοτικότητας και της αποτελεσματικότητας του Ε.Π. Αττική 2014-2020.	Αξιολόγηση Εφαρμογής	Αποδοτικότητα-Αποτελεσματικότητα	Ε.Υ.Δ.Ε.Π. Περ. Αττικής	Δεκέμβριος 2017	40.000,00	όλοι	ΕΤΠΑ-ΕΚΤ		100,00%	όλοι	όλες	-	όλοι		
4	Αξιολόγηση Δράσεων εναρμόνισης οικογενειακής και επαγγελματικής ζωής του Ε.Π. Αττική 2014-2020.	Αξιολόγηση Εφαρμογής & Επιπτώσεων	Αποδοτικότητα-Αποτελεσματικότητα-Συνάφεια-Συνοχή-Προστιθέμενη Αξία-Επίπτωση	Ε.Υ.Δ. ΕΠΑΝΑΔΕΔΒΜ	Β' εξάμηνο 2017	-	9.i.1	Ενίσχυση της πρόσβασης στην απασχόληση για μειονεκτούντα άτομα που βρίσκονται εκτός αγοράς εργασίας, με έμφαση σε άτομα που έχουν την ευθύνη της φροντίδας παιδιών σε νοικοκυριά που απειλούνται από φτώχεια και κοινωνικό αποκλεισμό.	ΕΚΤ	60.844.650,00	6,67%	9	9.i	9	Προώθηση της Κοινωνικής Ένταξης και Καταπολέμηση της Φτώχειας και Διακρίσεων – Διασφάλιση της Κοινωνικής Συνοχής.	Οριζόντια Αξιολόγηση από Ε.Υ.Δ. ΕΠΑΝΑΔΕΔΒΜ στο πλαίσιο του Σχεδίου Αξιολόγησης του ΕΠΑΝΑΔΕΔΒΜ.
							9.iii.1	Βελτίωση της ποιότητας ζωής των Ευάλωτων (μεταξύ των οποίων ΑΜΕΑ) και των Λοιπών Ομάδων του Πληθυσμού της Περιφέρειας.	ΕΚΤ	718.498,00	0,08%	9	9.iii	9	Προώθηση της Κοινωνικής Ένταξης και Καταπολέμηση της Φτώχειας και Διακρίσεων – Διασφάλιση της Κοινωνικής Συνοχής.	Οριζόντια Αξιολόγηση από Ε.Υ.Δ. ΕΠΑΝΑΔΕΔΒΜ στο πλαίσιο του Σχεδίου Αξιολόγησης του ΕΠΑΝΑΔΕΔΒΜ.
5	Αξιολόγηση της Στρατηγικής Επικοινωνίας του Ε.Π. Αττική 2014-2020.	Αξιολόγηση Εφαρμογής	Αποδοτικότητα-Αποτελεσματικότητα	Ε.Υ.Δ.Ε.Π. Περ. Αττικής	Δεκέμβριος 2017	10.000,00	όλοι	ΕΤΠΑ-ΕΚΤ		100,00%	όλοι	όλες	-	όλοι		
6	Αξιολόγηση Συστήματος Διακυβέρνησης της Ολοκληρωμένης Χωρικής Ανάπτυξης μέσω της υλοποίησης Ολοκληρωμένων Χωρικών Επενδύσεων (ΟΧΕ) της Περιφέρειας Αττικής.	Αξιολόγηση Εφαρμογής	Αποδοτικότητα-Αποτελεσματικότητα	Ε.Υ.Δ.Ε.Π. Περ. Αττικής	Δεκέμβριος 2018	15.000,00	6.e.1	Βελτίωση της ποιότητας ζωής στις περιοχές εφαρμογής ΟΧΕ.	ΕΤΠΑ	18.665.625,00	2,05%	6	6.e	6	Βελτίωση της Ποιότητας Ζωής στο Αστικό Περιβάλλον.	
7	Αξιολόγηση της Εξειδικευμένης Εκπαιδευτικής Υποστήριξης για ένταξη μαθητών με αναπηρία ή/και ειδικές εκπαιδευτικές ανάγκες του Ε.Π. Αττική 2014-2020.	Αξιολόγηση Εφαρμογής & Επιπτώσεων	Αποδοτικότητα-Αποτελεσματικότητα-Συνάφεια-Συνοχή-Προστιθέμενη Αξία-Επίπτωση	Ε.Υ.Δ. ΕΠΑΝΑΔΕΔΒΜ	Φεβρουάριος 2019	-	9.iii.1	Βελτίωση της ποιότητας ζωής των Ευάλωτων (μεταξύ των οποίων ΑΜΕΑ) και των Λοιπών Ομάδων του Πληθυσμού της Περιφέρειας.	ΕΚΤ	5.400.000,00	0,59%	9	9.iii	9	Προώθηση της Κοινωνικής Ένταξης και Καταπολέμηση της Φτώχειας και Διακρίσεων – Διασφάλιση της Κοινωνικής Συνοχής.	Οριζόντια Αξιολόγηση από ΕΥΔ ΕΠΑΝΑΔΕΔΒΜ στο πλαίσιο του Σχεδίου Αξιολόγησης του ΕΠΑΝΑΔΕΔΒΜ.

A/A	ΤΙΤΛΟΣ	ΕΙΔΟΣ	ΚΡΙΤΗΡΙΟ ΑΞΙΟΛΟΓΗΣΗΣ	ΥΠΗΡΕΣΙΑ ΕΚΠΟΝΗΣΗΣ ΑΞΙΟΛΟΓΗΣΗΣ	ΕΝΔΕΙΚΤΙΚΗ ΗΜΕΡΟΜΗΝΙΑ ΟΛΟΚΛΗΡΩΣΗΣ	ΕΚΤΙΜΩΜΕΝΟΣ Π/Υ ΑΞΙΟΛΟΓΗΣΗΣ ΣΕ ΔΔ	ΕΙΔΙΚΟΣ ΣΤΟΧΟΣ	ΤΑΜΕΙΟ	Π/Υ Κ.Σ. ΕΙΔ. ΣΤΟΧΟΥ	ΠΟΣΟΣΤΟ ΩΣ ΠΡΟΣ ΣΥΝΟΛΙΚΗ Κ.Σ. Ε.Π.	ΘΕΜΑΤΙΚΟΣ ΣΤΟΧΟΣ	ΕΠΕΝΔΥΤΙΚΗ ΠΡΟΤ/ΤΗΤΑ	ΑΞΟΝΑΣ ΠΡΟΤΕΡΑΙΟΤΗΤΑΣ	ΠΑΡΑΤΗΡΗΣΕΙΣ	
8	Αξιολόγηση της αποδοτικότητας και της αποτελεσματικότητας του Ε.Π. Αττική 2014-2020.	Αξιολόγηση Εφαρμογής & Επιπτώσεων	Αποδοτικότητα-Αποτελεσματικότητα-Επίπτωση	Ε.Υ.Δ.Ε.Π. Περ. Αττικής	Φεβρουάριος 2019	60.000,00	- όλοι	ΕΤΠΑ-ΕΚΤ		100,00%	όλοι	όλες	-	όλοι	
9	Αξιολόγηση της Στρατηγικής Επικοινωνίας του Ε.Π. Αττική 2014-2020.	Αξιολόγηση Εφαρμογής	Αποδοτικότητα-Αποτελεσματικότητα	Ε.Υ.Δ.Ε.Π. Περ. Αττικής	Μάρτιος 2019	10.000,00	- όλοι	ΕΤΠΑ-ΕΚΤ		100,00%	όλοι	όλες	-	όλοι	
10	Αξιολόγηση των Κέντρων Κοινότητας - One Stop Shops ευπαθών ομάδων του Ε.Π. Αττική 2014-2020.	Αξιολόγηση Εφαρμογής & Επιπτώσεων	Αποτελεσματικότητα-Αποδοτικότητα-Συνάφεια-Συνοχή Εσωτερική-Προστιθέμενη Αξία-Επίπτωση	Ε.Υ.Δ.Ε.Π. Περ. Αττικής	Δεκέμβριος 2019	40.000,00	9.ii.1 Βελτίωση απασχολησιμότητας και ποιότητας ζωής των ατόμων περιθωριοποιημένων ομάδων μέσω της ενίσχυσης των βασικών, κοινωνικών τους δεξιοτήτων.	ΕΚΤ	7.997.184,00	0,88%	9	9.ii	9	Πρώθηση της Κοινωνικής Ένταξης και Καταπολέμηση της Φτώχειας και Διακρίσεων – Διασφάλιση της Κοινωνικής Συνοχής.	
11	Αξιολόγηση των κοινωνικών Δομών Άμεσης αντιμετώπισης της φτώχειας του Ε.Π. Αττική 2014-2020.	Αξιολόγηση Εφαρμογής & Επιπτώσεων	Αποτελεσματικότητα-Αποδοτικότητα-Συνάφεια-Συνοχή Εσωτερική-Προστιθέμενη Αξία-Επίπτωση	Ε.Υ.Δ.Ε.Π. Περ. Αττικής	Δεκέμβριος 2019	40.000,00	9.iv.1 Προαγωγή της πρόσβασης μειονεκτούντων ατόμων σε υπηρεσίες πρόνοιας / κοινωνικής φροντίδας και υγείας.	ΕΚΤ	12.695.808,00	1,39%	9	9.iv	9	Πρώθηση της Κοινωνικής Ένταξης και Καταπολέμηση της Φτώχειας και Διακρίσεων – Διασφάλιση της Κοινωνικής Συνοχής.	
12	Αξιολόγηση της πράξης «Λειτουργία Περιφερειακών Μηχανισμών Υποστήριξης της ανάπτυξης και προώθησης των Κοινωνικών Συνεταιριστικών Επιχειρήσεων (Κοιν.Σ.Επ.) και ευρύτερα των πρωτοβουλιών της Κοινωνικής Οικονομίας» καθώς και των Πράξεων χρηματοδοτικής ενίσχυσης των Κοιν.Σ.Επ.	Αξιολόγηση Εφαρμογής & Επιπτώσεων	Αποτελεσματικότητα-Αποδοτικότητα-Συνάφεια-Συνοχή Εσωτερική-Προστιθέμενη Αξία-Επίπτωση	Ε.Υ.Δ.Ε.Π. Περ. Αττικής	Δεκέμβριος 2021	40.000,00	9.v.1 Ενίσχυση ίδρυσης και λειτουργίας κοινωνικών επιχειρήσεων.	ΕΚΤ	21.192.134,00	2,32%	9	9.v	9	Πρώθηση της Κοινωνικής Ένταξης και Καταπολέμηση της Φτώχειας και Διακρίσεων – Διασφάλιση της Κοινωνικής Συνοχής.	
13	Αξιολόγηση Δράσεων καθολικής πρόσβασης σε υπηρεσίες υγείας του Ε.Π. Αττική 2014-2020.	Αξιολόγηση Εφαρμογής & Επιπτώσεων	Αποδοτικότητα-Αποτελεσματικότητα-Συνάφεια-Συνοχή-Προστιθέμενη Αξία-Επίπτωση	ΕΥΣΕΚΤ-Επιτελική Δομή Υπουργείου Υγείας	Δεκέμβριος 2021	-	9.iv.1 Προαγωγή της πρόσβασης μειονεκτούντων ατόμων σε υπηρεσίες πρόνοιας / κοινωνικής φροντίδας και υγείας.	ΕΚΤ	27.665.760,00	3,03%	9	9.iv	9	Πρώθηση της Κοινωνικής Ένταξης και Καταπολέμηση της Φτώχειας και Διακρίσεων – Διασφάλιση της Κοινωνικής Συνοχής.	Οριζόντια Θεματική Αξιολόγηση από την ΕΥΣΕΚΤ σε συνεργασία με την Επιτελική Δομή του Υπουργείου Υγείας στο πλαίσιο του Σχεδίου Αξιολόγησης του ΕΣΠΑ.

A/A	ΤΙΤΛΟΣ	ΕΙΔΟΣ	ΚΡΙΤΗΡΙΟ ΑΞΙΟΛΟΓΗΣΗΣ	ΥΠΗΡΕΣΙΑ ΕΚΠΟΝΗΣΗΣ ΑΞΙΟΛΟΓΗΣΗΣ	ΕΝΔΕΙΚΤΙΚΗ ΗΜΕΡΟΜΗΝΙΑ ΟΛΟΚΛΗΡΩΣΗΣ	ΕΚΤΙΜΩΜΕΝΟΣ Π/Υ ΑΞΙΟΛΟΓΗΣΗΣ ΣΕ ΔΔ	ΕΙΔΙΚΟΣ ΣΤΟΧΟΣ	ΤΑΜΕΙΟ	Π/Υ Κ.Σ. ΕΙΔ. ΣΤΟΧΟΥ	ΠΟΣΟΣΤΟ ΩΣ ΠΡΟΣ ΣΥΝΟΛΙΚΗ Κ.Σ. Ε.Π.	ΘΕΜΑΤΙΚΟΣ ΣΤΟΧΟΣ	ΕΠΕΝΔΥΤΙΚΗ ΠΡΟΤ/ΤΗΤΑ	ΑΞΟΝΑΣ ΠΡΟΤΕΡΑΙΟΤΗΤΑΣ	ΠΑΡΑΤΗΡΗΣΕΙΣ	
14	Αξιολόγηση των επιπτώσεων των δράσεων της Στρατηγικής για τη φτώχεια στο Ε.Π. Αττική 2014-2020.	Αξιολόγηση Επιπτώσεων	Επίπτωση	Ε.Υ.Δ.Ε.Π. Περ. Αττικής	Ιανουάριος 2022	90.000,00	9.i.1	ΕΚΤ	74.172.469,00	8,13%	9	9.i	9	Πρώθηση της Κοινωνικής Ένταξης και Καταπολέμηση της Φτώχειας και Διακρίσεων – Διασφάλιση της Κοινωνικής Συνοχής.	
							9.ii.1	ΕΚΤ	21.192.134,00	2,32%	9	9.ii	9	Πρώθηση της Κοινωνικής Ένταξης και Καταπολέμηση της Φτώχειας και Διακρίσεων – Διασφάλιση της Κοινωνικής Συνοχής.	
							9.iii.1	ΕΚΤ	42.384.268,00	4,65%	9	9.iii	9	Πρώθηση της Κοινωνικής Ένταξης και Καταπολέμηση της Φτώχειας και Διακρίσεων – Διασφάλιση της Κοινωνικής Συνοχής.	
							9.iv.1	ΕΚΤ	52.980.335,00	5,81%	9	9.iv	9	Πρώθηση της Κοινωνικής Ένταξης και Καταπολέμηση της Φτώχειας και Διακρίσεων – Διασφάλιση της Κοινωνικής Συνοχής.	
							9.v.1	ΕΚΤ	21.192.134,00	2,32%	9	9.iv	9	Πρώθηση της Κοινωνικής Ένταξης και Καταπολέμηση της Φτώχειας και Διακρίσεων – Διασφάλιση της Κοινωνικής Συνοχής.	
15	Αξιολόγηση των παρεμβάσεων του Ε.Π. Αττική 2014-2020 που αφορούν επιχειρηματικότητα και καινοτομία.	Αξιολόγηση Επιπτώσεων	Επίπτωση	Ε.Υ.Δ.Ε.Π. Περ. Αττικής	Ιανουάριος 2022	120.000,00	1.a.1	ΕΤΠΑ	3.000.000,00	0,33%	1	1.a	1	Ενίσχυση των Μηχανισμών και των Επενδύσεων των ΜΜΕ της Περιφέρειας Αττικής στην Έρευνα και την Καινοτομία.	
							1.b.1	ΕΤΠΑ	20.866.040,00	2,29%	1	1.b	1	Ενίσχυση των Μηχανισμών και των Επενδύσεων των ΜΜΕ της Περιφέρειας Αττικής στην Έρευνα και την Καινοτομία.	
							2.b.1	ΕΤΠΑ	8.640.000,00	0,95%	2	2.b	2	Διάδοση και Ανάπτυξη Καινοτόμων Προϊόντων και Υπηρεσιών των ΜΜΕ με τη χρήση ΤΠΕ.	
							3.a.1	ΕΤΠΑ	21.127.866,00	2,32%	3	3.a	3	Ενίσχυση της ανταγωνιστικότητας και της εξωστρέφειας των ΜΜΕ – Βελτίωση της ελκυστικότητας της Περιφέρειας Αττικής για προσέλκυση Επενδύσεων και προαγωγή της Καινοτόμου Επιχειρηματικότητας.	

A/A	ΤΙΤΛΟΣ	ΕΙΔΟΣ	ΚΡΙΤΗΡΙΟ ΑΞΙΟΛΟΓΗΣΗΣ	ΥΠΗΡΕΣΙΑ ΕΚΠΟΝΗΣΗΣ ΑΞΙΟΛΟΓΗΣΗΣ	ΕΝΔΕΙΚΤΙΚΗ ΗΜΕΡΟΜΗΝΙΑ ΟΛΟΚΛΗΡΩΣΗΣ	ΕΚΤΙΜΩΜΕΝΟΣ Π/Υ ΑΞΙΟΛΟΓΗΣΗΣ ΣΕ ΔΔ	ΕΙΔΙΚΟΣ ΣΤΟΧΟΣ	ΤΑΜΕΙΟ	Π/Υ Κ.Σ. ΕΙΔ. ΣΤΟΧΟΥ	ΠΟΣΟΣΤΟ ΩΣ ΠΡΟΣ ΣΥΝΟΛΙΚΗ Κ.Σ. Ε.Π.	ΘΕΜΑΤΙΚΟΣ ΣΤΟΧΟΣ	ΕΠΕΝΔΥΤΙΚΗ ΠΡΟΤ/ΤΗΤΑ	ΑΞΟΝΑΣ ΠΡΟΤΕΡΑΙΟΤΗΤΑΣ	ΠΑΡΑΤΗΡΗΣΕΙΣ	
							3.c.1	Αναστροφή της συρρίκνωσης της παραγωγικής βάσης της Περιφέρειας.	ΕΤΠΑ	58.101.633,00	6,37%	3	3.c	3	Ενίσχυση της ανταγωνιστικότητας και της εξωστρέφειας των ΜΜΕ – Βελτίωση της ελκυστικότητας της Περιφέρειας Αττικής για προσέλκυση Επενδύσεων και προαγωγή της Καινοτόμου Επιχειρηματικότητας.
							3.d.1	Βελτίωση της εξωστρέφειας της Περιφερειακής οικονομίας.	ΕΤΠΑ	26.409.833,00	2,90%	3	3.d	3	Ενίσχυση της ανταγωνιστικότητας και της εξωστρέφειας των ΜΜΕ – Βελτίωση της ελκυστικότητας της Περιφέρειας Αττικής για προσέλκυση Επενδύσεων και προαγωγή της Καινοτόμου Επιχειρηματικότητας.
							4.b.1	Μείωση της κατανάλωσης ενέργειας στις επιχειρήσεις.	ΕΤΠΑ	9.432.218,00	1,03%	4	4.b	4	Προώθηση της ενεργειακής απόδοσης της χρήσης ΑΠΕ και της Συμπαραγωγής και προώθηση Χαμηλών εκπομπών διοξειδίου του άνθρακα στις Αστικές Περιοχές.
							8.iii.1	Βελτίωση της απασχόλησης, μέσω της ίδρυσης Επιχειρήσεων, ιδίως στους Τομείς της Περιφερειακής Στρατηγικής Έξυπνης Εξειδίκευσης.	ΕΚΤ	9.590.704,00	1,05%	8	8.iii	8	Προώθηση της Ανάπτυξης των Δεξιοτήτων και της Προσαρμοστικότητας του Ανθρώπινου Δυναμικού στους Τομείς της Περιφερειακής Στρατηγικής Έξυπνης Εξειδίκευσης.
							8.v.1	Εφαρμογή σχεδίων αναδιάρθρωσης σε επιχειρησιακό και συλλογικό επίπεδο και προσαρμογή επιχειρήσεων και εργαζομένων στις αλλαγές.	ΕΚΤ	7.846.939,00	0,86%	8	8.v	8	Προώθηση της Ανάπτυξης των Δεξιοτήτων και της Προσαρμοστικότητας του Ανθρώπινου Δυναμικού στους Τομείς της Περιφερειακής Στρατηγικής Έξυπνης Εξειδίκευσης.
16	Αξιολόγηση της αποτελεσματικότητας, της αποδοτικότητας και της συνάφειας για το Ε.Π. Αττική 2014-2020.	Αξιολόγηση Εφαρμογής	Αποδοτικότητα-Αποτελεσματικότητα-Συνάφεια	Ε.Υ.Δ.Ε.Π. Περ. Αττικής	Μάρτιος 2022	60.000,00	-	όλοι	ΕΤΠΑ-ΕΚΤ	100,00%	όλοι	όλες	-	όλοι	Περιλαμβάνει και τη συμβολή στη Στρατηγική 2020.
17	Αξιολόγηση των επιπτώσεων των παρεμβάσεων του Ε.Π. Αττική 2014-2020 που αφορούν στην κλιματική αλλαγή, στο περιβάλλον και στις μεταφορές.	Αξιολόγηση Επιπτώσεων	Επίπτωση	Ε.Υ.Δ.Ε.Π. Περ. Αττικής	Μάρτιος 2022	90.000,00	4.b.1	Μείωση της κατανάλωσης ενέργειας στις επιχειρήσεις.	ΕΤΠΑ	9.432.218,00	1,03%	4	4.b	4	Προώθηση της ενεργειακής απόδοσης της χρήσης ΑΠΕ και της Συμπαραγωγής και προώθηση Χαμηλών εκπομπών διοξειδίου του άνθρακα στις Αστικές Περιοχές.
							4.c.1	Μείωση της κατανάλωσης ενέργειας στα κτίρια.	ΕΤΠΑ	47.161.089,00	5,17%	4	4.c	4	Προώθηση της ενεργειακής απόδοσης της χρήσης ΑΠΕ και της Συμπαραγωγής και προώθηση Χαμηλών εκπομπών διοξειδίου του άνθρακα στις Αστικές Περιοχές.
							4.g.1	Αύξηση της χρήσης μεθόδων φιλικών προς το περιβάλλον για την παραγωγή Ενέργειας.	ΕΤΠΑ	6.288.145,00	0,69%	4	4.g	4	Προώθηση της ενεργειακής απόδοσης της χρήσης ΑΠΕ και της Συμπαραγωγής και προώθηση Χαμηλών εκπομπών διοξειδίου του άνθρακα στις Αστικές Περιοχές.
							5.a.1	Μείωση των επιπτώσεων των πλημμυρικών φαινομένων από τις επιπτώσεις της κλιματικής αλλαγής στο ανθρωπογενές και φυσικό περιβάλλον.	ΕΤΠΑ	76.461.698,00	7,55%	5	5.a	5	Προώθηση της Προσαρμογής στην Κλιματική Αλλαγή, καθώς και της Πρόληψης και Διαχείρισης Κινδύνων.

A/A	ΤΙΤΛΟΣ	ΕΙΔΟΣ	ΚΡΙΤΗΡΙΟ ΑΞΙΟΛΟΓΗΣΗΣ	ΥΠΗΡΕΣΙΑ ΕΚΠΟΝΗΣΗΣ ΑΞΙΟΛΟΓΗΣΗΣ	ΕΝΔΕΙΚΤΙΚΗ ΗΜΕΡΟΜΗΝΙΑ ΟΛΟΚΛΗΡΩΣΗΣ	ΕΚΤΙΜΩΜΕΝΟΣ Π/Υ ΑΞΙΟΛΟΓΗΣΗΣ ΣΕ ΔΔ	ΕΙΔΙΚΟΣ ΣΤΟΧΟΣ	ΤΑΜΕΙΟ	Π/Υ Κ.Σ. ΕΙΔ. ΣΤΟΧΟΥ	ΠΟΣΟΣΤΟ ΩΣ ΠΡΟΣ ΣΥΝΟΛΙΚΗ Κ.Σ. Ε.Π.	ΘΕΜΑΤΙΚΟΣ ΣΤΟΧΟΣ	ΕΠΕΝΔΥΤΙΚΗ ΠΡΟΤ/ΤΗΤΑ	ΑΞΟΝΑΣ ΠΡΟΤΕΡΑΙΟΤΗΤΑΣ	ΠΑΡΑΤΗΡΗΣΕΙΣ	
							6.a.1	Εναρμόνιση της Περιφέρειας με τις απαιτήσεις της περιβαλλοντικής νομοθεσίας για τα υγρά απόβλητα.	ΕΤΠΑ	31.109.376,00	3,41%	6	6.a	6	Βελτίωση της Ποιότητας Ζωής στο Αστικό Περιβάλλον.
							6.b.1	Επέκταση δικτύων ύδρευσης σε οικισμούς που δεν έχουν πρόσβαση σε υψηλής ποιότητας πόσιμο νερό.	ΕΤΠΑ	24.887.500,00	2,73%	6	6.b	6	Βελτίωση της Ποιότητας Ζωής στο Αστικό Περιβάλλον.
							6.c.1	Ανάδειξη υποδομών πολιτισμού – τουρισμού μητροπολιτικής εμβέλειας.	ΕΤΠΑ	49.774.999,00	5,46%	6	6.c	6	Βελτίωση της Ποιότητας Ζωής στο Αστικό Περιβάλλον.
							6.e.1	Βελτίωση της ποιότητας ζωής στις περιοχές εφαρμογής ΟΧΕ.	ΕΤΠΑ	18.665.625,00	2,05%	6	6.e	6	Βελτίωση της Ποιότητας Ζωής στο Αστικό Περιβάλλον.
							7.a.1	Αναβάθμιση ρόλου του Πειραιά στο σύστημα λιμένων κρουαζιέρας Νοτιανατολικής Μεσογείου.	ΕΤΠΑ	46.925.623,00	5,15%	7	7.a	7	Ενίσχυση της Περιφερειακής Κινητικότητας και των Πολυτροπικών Μεταφορικών Συνδέσεων της Περιφέρειας Αττικής.
							7.b.1	Βελτίωση της οδικής ασφάλειας.	ΕΤΠΑ	13.407.321,00	1,47%	7	7.b	7	Ενίσχυση της Περιφερειακής Κινητικότητας και των Πολυτροπικών Μεταφορικών Συνδέσεων της Περιφέρειας Αττικής.
							7.c.1	Επέκταση των βιώσιμων και οικολογικών αστικών μεταφορών (Τραμ) στην Αττική.	ΕΤΠΑ	73.740.266,00	8,09%	7	7.c	7	Ενίσχυση της Περιφερειακής Κινητικότητας και των Πολυτροπικών Μεταφορικών Συνδέσεων της Περιφέρειας Αττικής.
18	Αξιολόγηση των επιπτώσεων των παρεμβάσεων του Ε.Π. Αττική 2014-2020 στις υποδομές Υγείας, Πρόνοιας και Εκπαίδευσης.	Αξιολόγηση Επιπτώσεων	Επίπτωση	Ε.Υ.Δ.Ε.Π. Περ. Αττικής	Απρίλιος 2022	40.000,00	9.a.1	Βελτίωση των όρων ισότιμης προώθησης της κοινωνικής ένταξης και της πρόσβασης των ευπαθών & ευάλωτων ομάδων σε ποιοτικές υπηρεσίες, μέσω βελτίωσης των αντίστοιχων υποδομών σε υποβαθμισμένες περιοχές.	ΕΤΠΑ	53.235.286,00	5,84%	9	9.a	10	Ανάπτυξη – Αναβάθμιση Στοχευμένων Κοινωνικών Υποδομών και Υποδομών Υγείας.
							10.a.1	Βελτίωση και εκσυγχρονισμός υποδομών και εξοπλισμού της Εκπαίδευσης και Δια Βίου Μάθησης στην Αττική.	ΕΤΠΑ	53.235.286,00	5,84%	10	10.a	11	Ανάπτυξη – Αναβάθμιση Στοχευμένων Εκπαίδευσης.
19	Αξιολόγηση της ολοκληρωμένης χωρικής ανάπτυξης μέσω της υλοποίησης Ολοκληρωμένων Χωρικών Επενδύσεων (ΟΧΕ) της Περιφέρειας Αττικής.	Αξιολόγηση Επιπτώσεων	Επίπτωση	Ε.Υ.Δ.Ε.Π. Περ. Αττικής	Ιούνιος 2022	60.000,00	6.e.1	Βελτίωση της ποιότητας ζωής στις περιοχές εφαρμογής ΟΧΕ.	ΕΤΠΑ	18.665.625,00	2,05%	6	6.e	6	Βελτίωση της Ποιότητας Ζωής στο Αστικό Περιβάλλον.

A/A	ΤΙΤΛΟΣ	ΕΙΔΟΣ	ΚΡΙΤΗΡΙΟ ΑΞΙΟΛΟΓΗΣΗΣ	ΥΠΗΡΕΣΙΑ ΕΚΠΟΝΗΣΗΣ ΑΞΙΟΛΟΓΗΣΗΣ	ΕΝΔΕΙΚΤΙΚΗ ΗΜΕΡΟΜΗΝΙΑ ΟΛΟΚΛΗΡΩΣΗΣ	ΕΚΤΙΜΩΜΕΝΟΣ Π/Υ ΑΞΙΟΛΟΓΗΣΗΣ ΣΕ ΔΔ	ΕΙΔΙΚΟΣ ΣΤΟΧΟΣ	ΤΑΜΕΙΟ	Π/Υ Κ.Σ. ΕΙΔ. ΣΤΟΧΟΥ	ΠΟΣΟΣΤΟ ΩΣ ΠΡΟΣ ΣΥΝΟΛΙΚΗ Κ.Σ. Ε.Π.	ΘΕΜΑΤΙΚΟΣ ΣΤΟΧΟΣ	ΕΠΕΝΔΥΤΙΚΗ ΠΡΟΤ/ΤΗΤΑ	ΑΞΟΝΑΣ ΠΡΟΤΕΡΑΙΟΤΗΤΑΣ	ΠΑΡΑΤΗΡΗΣΕΙΣ		
20	Αξιολόγηση Δράσεων Τεχνικής Βοήθειας για το Ε.Π. Αττική 2014-2020.	Αξιολόγηση Εφαρμογής & Επιπτώσεων	Καταλληλότητα-Αποδοτικότητα-Επίπτωση	Ε.Υ.Δ.Ε.Π. Περ. Αττικής	Ιούνιος 2022	10.000,00	12.a	Ενίσχυση των συστημάτων και των διαδικασιών διοίκησης και εφαρμογής του ΠΕΠ Αττικής (ΕΤΠΑ).	ΕΤΠΑ	9.984.309,00	1,09%	---	---	12	Τεχνική Υποστήριξη της Εφαρμογής (ΕΤΠΑ).	
							12.b	Ενίσχυση της διαχειριστικής επάρκειας των δικαιούχων του ΠΕΠ (ΕΤΠΑ).	ΕΤΠΑ	2.500.000,00	0,27%	---	---	12	Τεχνική Υποστήριξη της Εφαρμογής (ΕΤΠΑ).	
							13.a	Ενίσχυση των συστημάτων και των διαδικασιών διοίκησης και εφαρμογής του ΠΕΠ Αττικής (ΕΚΤ).	ΕΚΤ	3.300.480,00	0,36%	---	---	13	Τεχνική Υποστήριξη της Εφαρμογής (ΕΚΤ).	
							13.b	Ενίσχυση της διαχειριστικής επάρκειας των δικαιούχων του ΠΕΠ Αττικής (ΕΚΤ).	ΕΚΤ	1.000.000,00	0,11%	---	---	13	Τεχνική Υποστήριξη της Εφαρμογής (ΕΚΤ).	
21	Αξιολόγηση Δράσεων που συγχρηματοδοτούνται από το ΕΚΤ στο πλαίσιο του Θεματικού Στόχου 8 και συμβάλουν στις Στρατηγικές Έξυπνης Εξειδίκευσης του Ε.Π. Αττική 2014-2020.	Αξιολόγηση Εφαρμογής & Επιπτώσεων	Αποδοτικότητα-Αποτελεσματικότητα-Συνάφεια-Συνοχή-Προστιθέμενη Αξία-Επίπτωση	ΕΥΣΕΚΤ	Σεπτέμβριος 2022	-	8.iii.1	Βελτίωση της απασχόλησης, μέσω της ίδρυσης Επιχειρήσεων, ιδίως στους Τομείς της Περιφερειακής Στρατηγικής Έξυπνης Εξειδίκευσης.	ΕΚΤ	9.590.704,00	1,05%	8	8.iii	8	Πρωώθηση της Ανάπτυξης των Δεξιοτήτων και της Προσαρμοστικότητας του Ανθρώπινου Δυναμικού στους Τομείς της Περιφερειακής Στρατηγικής Έξυπνης Εξειδίκευσης.	Οριζόντια Θεματική Αξιολόγηση από την ΕΥΣΕΚΤ στο πλαίσιο του Σχεδίου Αξιολόγησης του ΕΣΠΑ.
							8.v.1	Εφαρμογή σχεδίων αναδιάρθρωσης σε επιχειρησιακό και συλλογικό επίπεδο και προσαρμογή επιχειρήσεων και εργαζομένων στις αλλαγές.	ΕΚΤ	7.846.939,00	0,86%	8	8.v	8	Πρωώθηση της Ανάπτυξης των Δεξιοτήτων και της Προσαρμοστικότητας του Ανθρώπινου Δυναμικού στους Τομείς της Περιφερειακής Στρατηγικής Έξυπνης Εξειδίκευσης.	
22	Έκθεση Σύνοψης Αξιολογήσεων του Ε.Π. Αττική 2014-2020.	Αξιολόγηση Εφαρμογής	Αποδοτικότητα-Αποτελεσματικότητα	Ε.Υ.Δ.Ε.Π. Περ. Αττικής	Σεπτέμβριος 2022	10.000,00	-	όλοι	ΕΤΠΑ-ΕΚΤ	100,00%	όλοι	όλες	-	όλοι		
23	Αξιολόγηση της Στρατηγικής Επικοινωνίας του Ε.Π. Αττική 2014-2020.	Αξιολόγηση Εφαρμογής	Αποδοτικότητα-Αποτελεσματικότητα	Ε.Υ.Δ.Ε.Π. Περ. Αττικής	Οκτώβριος 2022	15.000,00	-	όλοι	ΕΤΠΑ-ΕΚΤ	100,00%	όλοι	όλες	-	όλοι		
24	Εκ των υστέρων αξιολόγηση του Ε.Π. Αττική 2014-2020.	Αξιολόγηση Επιπτώσεων	Επίπτωση	Ε.Υ.Δ.Ε.Π. Περ. Αττικής	Δεκέμβριος 2024	60.000,00	-	όλοι	ΕΤΠΑ-ΕΚΤ	100,00%	όλοι	όλες	-	όλοι		
ΣΥΝΟΛΟ:						850.000,00										

Σχέδιο Αξιολόγησης

Περιφερειακού Επιχειρησιακού Προγράμματος

ΑΤΤΙΚΗ 2014 – 2020

ΠΑΡΑΡΤΗΜΑ ΙΙ

Χρονοδιάγραμμα Ενεργειών Ανά Αξιολόγηση

ΕΥΔΕΠ ΑΤΤΙΚΗΣ
Μονάδα Α΄

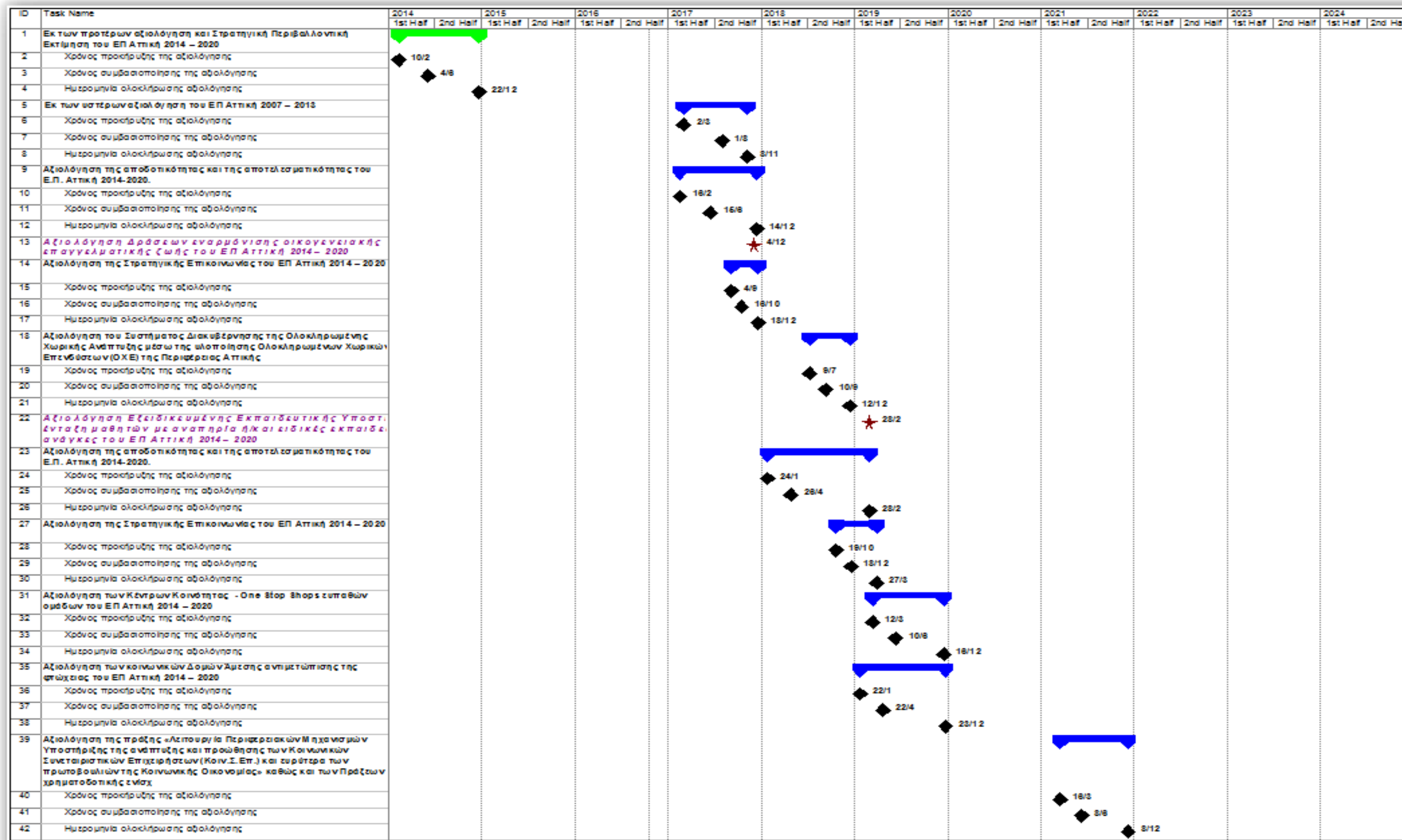

ID	Task Name	2014		2015		2016		2017		2018		2019		2020		2021		2022		2023		2024	
		1st Half	2nd Half	1st Half	2nd Half	1st Half	2nd Half	1st Half	2nd Half	1st Half	2nd Half	1st Half	2nd Half	1st Half	2nd Half	1st Half	2nd Half	1st Half	2nd Half	1st Half	2nd Half	1st Half	2nd Half
43	<i>Αξιολόγηση δράσεων καθολικής πρόσβασης σε υπ</i> <i>υγείας του ΕΠ Αττική 2014- 2020</i>																						
44	Αξιολόγηση των επιπτώσεων των δράσεων της Στρατηγικής για τη φτώχεια στο ΕΠ Αττική 2014 - 2020																						
45	Χρόνος προκήρυξης της αξιολόγησης																						
46	Χρόνος συμβασιολογίας της αξιολόγησης																						
47	Ημερομηνία ολοκλήρωσης αξιολόγησης																						
48	Αξιολόγηση των επιπτώσεων των παρεμβάσεων του ΕΠ Αττική 2014 - 2020 που αφορούν στην επιχειρηματικότητα και καινοτομία																						
49	Χρόνος προκήρυξης της αξιολόγησης																						
50	Χρόνος συμβασιολογίας της αξιολόγησης																						
51	Ημερομηνία ολοκλήρωσης αξιολόγησης																						
52	Αξιολόγηση της αποτελεσματικότητας, της αποδοτικότητας και της συνέφειας για το Ε.Π. Αττική 2014-2020.																						
53	Χρόνος προκήρυξης της αξιολόγησης																						
54	Χρόνος συμβασιολογίας της αξιολόγησης																						
55	Ημερομηνία ολοκλήρωσης αξιολόγησης																						
56	Αξιολόγηση των επιπτώσεων των παρεμβάσεων του Ε.Π. Αττική 2014-2020 που αφορούν στην κλιματική αλλαγή, στο περιβάλλον και στις μεταφορές.																						
57	Χρόνος προκήρυξης της αξιολόγησης																						
58	Χρόνος συμβασιολογίας της αξιολόγησης																						
59	Ημερομηνία ολοκλήρωσης αξιολόγησης																						
60	Αξιολόγηση των επιπτώσεων των παρεμβάσεων του Ε.Π. Αττική 2014-2020 στις υποδομές Υγείας, Πρόνοιας και Εκπαίδευσης.																						
61	Χρόνος προκήρυξης της αξιολόγησης																						
62	Χρόνος συμβασιολογίας της αξιολόγησης																						
63	Ημερομηνία ολοκλήρωσης αξιολόγησης																						
64	Αξιολόγηση της ολοκληρωμένης χωρικής ανάπτυξης μέσω της υλοποίησης Ολοκληρωμένων Χωρικών Επενδύσεων (ΟΧΕ) της																						
65	Χρόνος προκήρυξης της αξιολόγησης																						
66	Χρόνος συμβασιολογίας της αξιολόγησης																						
67	Ημερομηνία ολοκλήρωσης αξιολόγησης																						
68	Αξιολόγηση Δράσεων Τεχνικής Βοήθειας για το Ε.Π. Αττική 2014-2020																						
69	Χρόνος προκήρυξης της αξιολόγησης																						
70	Χρόνος συμβασιολογίας της αξιολόγησης																						
71	Ημερομηνία ολοκλήρωσης αξιολόγησης																						
72	<i>Αξιολόγηση Δράσεων που συγχρηματοδοτούνται α</i> <i>στο πλαίσιο του Θεματικού Στόχου 8 και συμβάλουν</i> <i>Στρατηγικές Έξυπνης Εξειδίκευσης του Ε.Π. Αττική</i>																						
73	Έκθεση Σύνοψης Αξιολογήσεων του Ε.Π. Αττική 2014-2020.																						
74	Χρόνος προκήρυξης της αξιολόγησης																						
75	Χρόνος συμβασιολογίας της αξιολόγησης																						
76	Ημερομηνία ολοκλήρωσης αξιολόγησης																						
77	Αξιολόγηση της Στρατηγικής Επικοινωνίας του Ε.Π. Αττική 2014-2020.																						
78	Χρόνος προκήρυξης της αξιολόγησης																						
79	Χρόνος συμβασιολογίας της αξιολόγησης																						
80	Ημερομηνία ολοκλήρωσης αξιολόγησης																						
81	Εκ των υστέρων αξιολόγηση του Ε.Π. Αττική 2014-2020.																						
82	Χρόνος προκήρυξης της αξιολόγησης																						
83	Χρόνος συμβασιολογίας της αξιολόγησης																						
84	Ημερομηνία ολοκλήρωσης αξιολόγησης																						

